

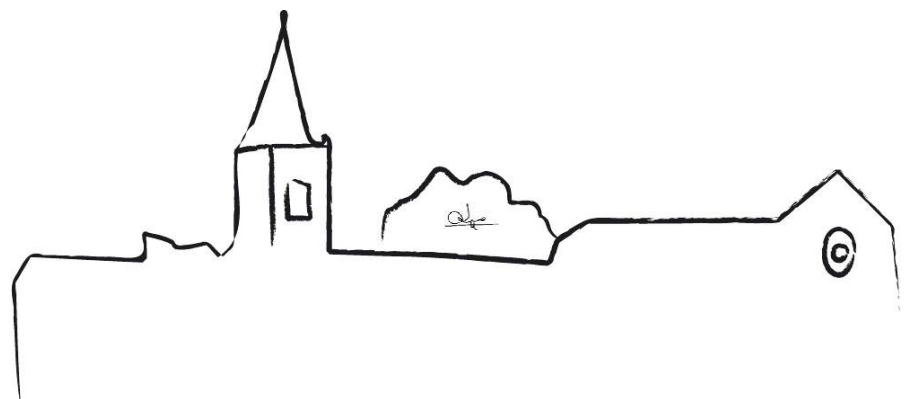

FONDAZIONE DI PARTECIPAZIONE UMBRIA JAZZ

BILANCIO CONSUNTIVO
al
31 DICEMBRE 2022



“Il 2022 di UMBRIA JAZZ in fotografie”

***INTERNATIONAL JAZZ DAY 30 aprile 2022
Perugia, Sala dei Notari di Palazzo dei Priori***



Cerimonia di consegna strumenti musicali agli Istituti con indirizzo musicale della Regione

***UMBRIA JAZZ 22
Perugia, 8-17 luglio 2022***



Il manifesto: opera di Luigi Marazzi



Il main stage: Arena Santa Giuliana

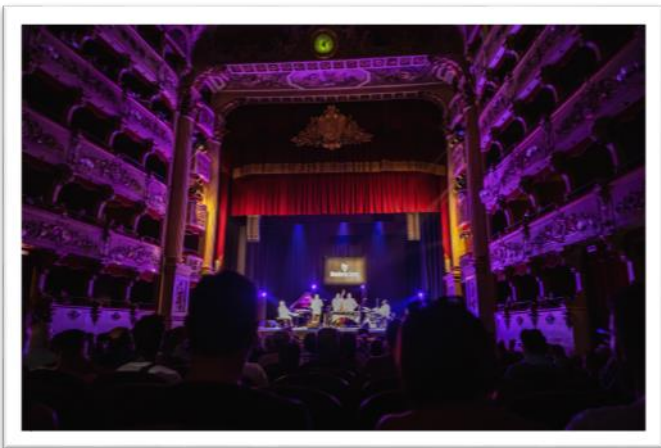

Teatro Morlacchi



I concerti gratuiti: Piazza IV novembre



I concerti gratuiti: Giardini Carducci



I concerti gratuiti: Piazza Giacomo Matteotti



I concerti gratuiti: Via della Viola

UMBRIA JAZZ WEEKEND
Terni, 15-18 settembre 2022



Il manifesto: Opera di Lucrezia Di Canio



Anfiteatro Romano: main stage



Piazza Cornelio Tacito



I Club



Funk Off alla Cascata delle Marmore

UMBRIA JAZZ WINTER #29
Orvieto, 28 dicembre 2022 - 1° gennaio 2023

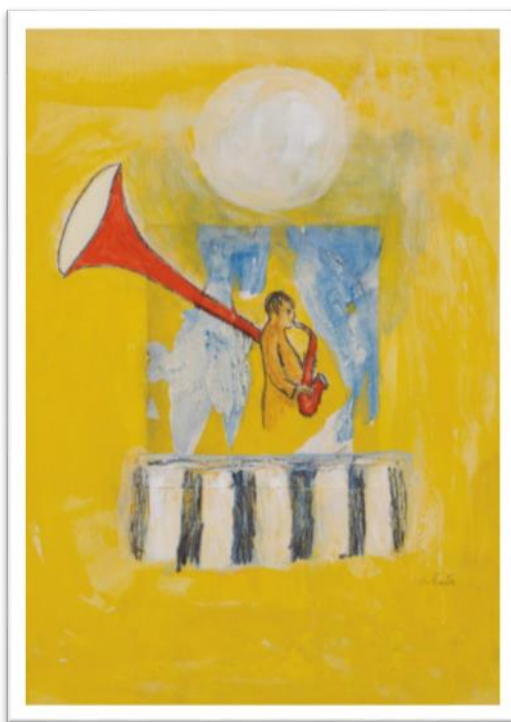

Il manifesto: Opera di Salvatore Ravo



Teatro Mancinelli: main stage



Palazzo del Popolo Sala dei 400

JAZZ CLUB PERUGIA
ottobre-dicembre 2022



La stagione invernale alla Sala Raffaello del Sina Brufani

Informazioni generali sull'impresa

Dati anagrafici

Denominazione:	FONDAZIONE DI PARTECIPAZIONE UMBRIA JAZZ
Sede:	Piazza Danti 28 PERUGIA PG
Fondo di dotazione:	655.700,00
Capitale sociale interamente versato:	sì
Codice CCIAA:	PG
Partita IVA:	03089270544
Codice fiscale:	03089270544
Numero REA:	310152
Forma giuridica:	FONDAZIONE
Settore di attività prevalente (ATECO):	932990
Società in liquidazione:	no
Società con socio unico:	no
Società sottoposta ad altrui attività di direzione e coordinamento:	no
Denominazione della società o ente che esercita l'attività di direzione e coordinamento:	
Appartenenza a un gruppo:	no
Denominazione della società capogruppo:	
Paese della capogruppo:	
Numero di iscrizione all'albo delle cooperative:	

Bilancio al 31/12/2022

Stato Patrimoniale Abbreviato

	31/12/2022	31/12/2021
Attivo		
B) Immobilizzazioni		
I - Immobilizzazioni immateriali	220.774	12.640
II - Immobilizzazioni materiali	44.055	44.607
III - Immobilizzazioni finanziarie	133.107	133.107
<i>Totale immobilizzazioni (B)</i>	<i>397.936</i>	<i>190.354</i>
C) Attivo circolante		
I - Rimanenze	8.189	-
II - Crediti	1.299.209	1.037.892

	31/12/2022	31/12/2021
esigibili entro l'esercizio successivo	1.059.415	735.234
esigibili oltre l'esercizio successivo	217.847	263.340
Imposte anticipate	21.947	39.318
IV - Disponibilita' liquide	638.575	888.931
<i>Totale attivo circolante (C)</i>	<i>1.945.973</i>	<i>1.926.823</i>
D) Ratei e risconti	39.475	51.553
<i>Totale attivo</i>	<i>2.383.384</i>	<i>2.168.730</i>
Passivo		
A) Patrimonio netto		
I – Fondo di dotazione	655.700	470.200
VI - Altre riserve	22.984	2.525
IX - Utile (perdita) dell'esercizio	(476.843)	20.461
<i>Totale patrimonio netto</i>	<i>201.841</i>	<i>493.186</i>
C) Trattamento di fine rapporto di lavoro subordinato	162.981	135.868
D) Debiti	1.868.111	1.371.025
esigibili entro l'esercizio successivo	1.377.600	767.044
esigibili oltre l'esercizio successivo	490.511	603.981
E) Ratei e risconti	150.451	168.651
<i>Totale passivo</i>	<i>2.383.384</i>	<i>2.168.730</i>

Conto Economico Abbreviato

	31/12/2022	31/12/2021
A) Valore della produzione		
1) ricavi delle vendite e delle prestazioni	1.106.610	472.560
5) altri ricavi e proventi	-	-
contributi in conto esercizio	2.823.884	2.842.864
altri	958.470	198.611
<i>Totale altri ricavi e proventi</i>	<i>3.782.354</i>	<i>3.041.475</i>
<i>Totale valore della produzione</i>	<i>4.888.964</i>	<i>3.514.035</i>
B) Costi della produzione		
6) per materie prime, sussidiarie, di consumo e di merci	24.108	12.743
7) per servizi	3.339.417	1.821.322
8) per godimento di beni di terzi	1.069.815	906.379
9) per il personale	-	-
a) salari e stipendi	423.695	352.555
b) oneri sociali	146.534	105.393

	31/12/2022	31/12/2021
personale c/d/e) trattamento di fine rapporto, trattamento di quiescenza, altri costi del	29.416	18.975
c) trattamento di fine rapporto	29.416	18.975
<i>Totale costi per il personale</i>	<i>599.645</i>	<i>476.923</i>
10) ammortamenti e svalutazioni	-	-
a/b/c) ammortamento delle immobilizz.immateriali e materiali, altre svalutazioni delle immobilizz.	27.182	20.312
a) ammortamento delle immobilizzazioni immateriali	12.909	5.670
b) ammortamento delle immobilizzazioni materiali	14.273	14.642
d) svalutazioni dei crediti compresi nell'attivo circolante e delle disponibilita'	-	151.690
liquide		
<i>Totale ammortamenti e svalutazioni</i>	<i>27.182</i>	<i>172.002</i>
11) variazioni delle rimanenze di materie prime, sussidiarie, di consumo e merci	(8.189)	-
14) oneri diversi di gestione	261.072	94.604
<i>Totale costi della produzione</i>	<i>5.313.050</i>	<i>3.483.973</i>
Differenza tra valore e costi della produzione (A - B)	(424.086)	30.062
C) Proventi e oneri finanziari		
16) altri proventi finanziari	-	-
d) proventi diversi dai precedenti	-	-
altri	65	447
<i>Totale proventi diversi dai precedenti</i>	<i>65</i>	<i>447</i>
<i>Totale altri proventi finanziari</i>	<i>65</i>	<i>447</i>
17) interessi ed altri oneri finanziari	-	-
altri	25.196	24.298
<i>Totale interessi e altri oneri finanziari</i>	<i>25.196</i>	<i>24.298</i>
17-bis) utili e perdite su cambi	(10.255)	318
<i>Totale proventi e oneri finanziari (15+16-17+-17-bis)</i>	<i>(35.386)</i>	<i>(23.533)</i>
Risultato prima delle imposte (A-B+-C+-D)	(459.472)	6.529
20) imposte sul reddito dell'esercizio, correnti, differite e anticipate		
imposte correnti	-	10.986
imposte differite e anticipate	17.371	(24.918)
<i>Totale delle imposte sul reddito dell'esercizio, correnti, differite e anticipate</i>	<i>17.371</i>	<i>(13.932)</i>
21) Utile (perdita) dell'esercizio	(476.843)	20.461

Nota integrativa, parte iniziale

Signori Soci,

il codice civile non contiene disposizioni particolari sul bilancio di associazioni, fondazioni e altri enti non profit, la Fondazione fin dal 1° esercizio chiuso al 31/12/2009 per analogia ha adottato le norme che il codice civile stabilisce per le società di capitali come integrate dai principi contabili nazionali.

La presente nota integrativa costituisce parte integrante del bilancio al 31/12/2022.

Il bilancio viene redatto in forma abbreviata in quanto non sono stati superati, per due esercizi consecutivi, i limiti previsti dall'art. 2435-bis del codice civile.

Il bilancio risulta conforme a quanto previsto dagli articoli 2423 e seguenti del codice civile ed ai principi contabili nazionali pubblicati dall'Organismo Italiano di Contabilità; esso rappresenta pertanto con chiarezza ed in modo veritiero e corretto la situazione patrimoniale e finanziaria della Fondazione ed il risultato economico dell'esercizio riflette l'attività che si è sviluppata nel corso dell'anno, in conformità a quanto indicato nello Statuto della Fondazione.

Il contenuto dello stato patrimoniale e del conto economico è quello previsto dagli articoli 2424 e 2425 del codice civile ed è stato redatto secondo gli schemi che riflettono l'adozione del sistema informativo contabile e gestionale, di cui la Fondazione si è dotata sin dalla sua costituzione.

La nota integrativa, redatta ai sensi dell'art. 2427 del codice civile, contiene inoltre tutte le informazioni utili a fornire una corretta interpretazione del bilancio.

Nel presente documento verranno inoltre fornite le informazioni richieste dai numeri 3 e 4 dell'art. 2428 del codice civile.

Il presente bilancio dell'esercizio chiuso al 31/12/2022 evidenzia un risultato di esercizio negativo di euro 476.843.

La perdita dell'esercizio è dovuta ad un incremento generale dei costi che, nonostante l'attivazione preventiva di misure di protezione e salvaguardia, si è registrato a causa del rincaro del mercato dal punto di vista degli allestimenti, tanto strutturali quanto tecnologici, all'aumento dei costi delle materie prime, componentistica e del mercato dell'energia, che seppur attesi, non erano preventivabili nella misura registrata. Nell'ultimo trimestre del 2021, infatti, le quotazioni delle materie prime nei mercati internazionali hanno mostrato un'elevata volatilità, condizionata dalla ripresa economica e dalle limitazioni all'offerta, anche a seguito dell'evoluzione della pandemia. Questo ha provocato un incremento dei costi che ha interessato principalmente fonti energetiche fossili come l'energia elettrica e il gas ed i prodotti derivati dal petrolio (carburanti, ecc.). Con l'invasione dell'Ucraina da parte della Russia a fine febbraio 2022 e l'apertura di un durissimo conflitto ai margini dell'Europa, le ripercussioni economiche e sociali sono state immediate, peggiorando ulteriormente la situazione dei mercati sopra descritta, anche per effetto dell'applicazione delle sanzioni contro la Russia ed il blocco degli scambi commerciali nell'area del Mar Nero. Le quotazioni del gas naturale hanno fatto registrare un'impennata straordinaria, condizionando anche il prezzo dell'energia elettrica che ha raggiunto valori senza precedenti.

Criteri di formazione

Redazione del bilancio

Le informazioni contenute nel presente documento sono presentate secondo l'ordine in cui le relative voci sono indicate nello stato patrimoniale e nel conto economico.

In riferimento a quanto indicato nella parte introduttiva della presente nota integrativa, si attesta che, ai sensi dell'art. 2423, comma 3 del codice civile, qualora le informazioni richieste da specifiche disposizioni di legge non siano sufficienti a dare una rappresentazione veritiera e corretta della situazione aziendale vengono fornite le informazioni complementari ritenute necessarie allo scopo.

Il bilancio d'esercizio, così come la presente nota integrativa, sono stati redatti in unità di euro.

Principi di redazione

La valutazione delle voci di bilancio è avvenuta nel rispetto del principio della prudenza, della rilevanza e nella prospettiva di continuazione dell'attività. Ai sensi dell'art. 2423-bis, comma 1, punto 1-bis del codice civile, la rilevazione e la presentazione delle voci è effettuata tenendo conto della sostanza dell'operazione o del contratto. Nella redazione del bilancio d'esercizio gli oneri e i proventi sono stati iscritti secondo il principio di competenza indipendentemente dal momento della loro manifestazione numeraria e sono stati indicati esclusivamente gli utili

realizzati alla data di chiusura dell'esercizio. Si è peraltro tenuto conto dei rischi e delle perdite di competenza dell'esercizio, anche se conosciuti dopo la chiusura di questo.

La valutazione degli elementi componenti le singole voci delle attività o passività è avvenuta separatamente, per evitare che i plusvalori di alcuni elementi possano compensare i minusvalori di altri.

Struttura e contenuto del prospetto di bilancio

Lo stato patrimoniale, il conto economico e le informazioni di natura contabile contenute nella presente nota integrativa sono conformi alle scritture contabili, da cui sono stati direttamente desunti.

Nell'esposizione dello stato patrimoniale e del conto economico non sono stati effettuati raggruppamenti delle voci precedute da numeri arabi, come invece facoltativamente previsto dall'art. 2423 ter del codice civile.

Ai sensi dell'art. 2424 del codice civile si conferma che non esistono elementi dell'attivo o del passivo che ricadano sotto più voci del prospetto di bilancio.

Casi eccezionali ex art. 2423, quinto comma, del Codice Civile

Non si sono verificati casi eccezionali che abbiano reso necessario il ricorso a deroghe di cui all'art. 2423, commi 4 e 5 del codice civile.

Cambiamenti di principi contabili

Non si sono verificati casi eccezionali che abbiano reso necessario il ricorso a deroghe di cui all'art. 2423-bis comma 2 del codice civile.

Problematiche di comparabilità e di adattamento

Ai sensi dell'art. 2423 ter del codice civile, si precisa che tutte le voci di bilancio sono risultate comparabili con l'esercizio precedente; non vi è stata pertanto necessità di adattare alcuna voce dell'esercizio precedente.

Criteri di valutazione applicati

I criteri applicati nella valutazione delle voci di bilancio e nelle rettifiche di valore sono conformi alle disposizioni del codice civile e alle indicazioni contenute nei principi contabili emanati dall'Organismo Italiano di Contabilità. Gli stessi inoltre non sono variati rispetto all'esercizio precedente.

Ai sensi dell'art. 2427, comma 1, n. 1 del codice civile si illustrano i più significativi criteri di valutazione adottati nel rispetto delle disposizioni contenute all'art. 2426 del codice civile, con particolare riferimento a quelle voci di bilancio per le quali il legislatore ammette diversi criteri di valutazione e di rettifica o per le quali non sono previsti specifici criteri.

La Fondazione, alla data di chiusura dell'esercizio, non detiene crediti o debiti in valuta estera.

Immobilizzazioni immateriali

Le immobilizzazioni immateriali, ricorrendo i presupposti previsti dai principi contabili, sono iscritte nell'attivo di stato patrimoniale al costo di acquisto e/o di produzione e vengono ammortizzate in quote costanti in funzione della loro utilità futura.

Il valore delle immobilizzazioni è esposto al netto dei fondi di ammortamento e delle svalutazioni.

L'ammortamento è stato operato in conformità al seguente piano prestabilito, che si ritiene assicuri una corretta ripartizione del costo sostenuto lungo la vita utile delle immobilizzazioni in oggetto:

Voci immobilizzazioni immateriali	Periodo
Diritto d'uso immobile sede	30 anni
Concessioni, licenze, marchi e diritti simili	20 anni
Altre immobilizzazioni immateriali	5 anni

Il criterio di ammortamento delle immobilizzazioni immateriali è stato applicato con sistematicità ed in ogni esercizio, in relazione alla residua possibilità di utilizzazione economica di ogni singolo bene o spesa.

Ai sensi e per gli effetti dell'art. 10 della legge 19 marzo 1983, n. 72, e così come anche richiamato dalle successive leggi di rivalutazione monetaria, si precisa che per i beni immateriali tuttora esistenti in patrimonio non è stata mai eseguita alcuna rivalutazione monetaria.

Si evidenzia che su tali oneri immobilizzati non è stato necessario operare svalutazioni ex art. 2426 comma 1, n. 3 del codice civile in quanto, come previsto dal principio contabile OIC 9, non sono stati riscontrati indicatori di potenziali perdite durevoli di valore delle immobilizzazioni immateriali.

Immobilizzazioni materiali

I cespiti appartenenti alla categoria delle immobilizzazioni materiali, rilevati alla data in cui avviene il trasferimento dei rischi e dei benefici connessi al bene acquisito, sono iscritti in bilancio al costo di acquisto, aumentato degli eventuali oneri accessori sostenuti fino al momento in cui i beni sono pronti all'uso e comunque nel limite del loro valore recuperabile.

I criteri di ammortamento delle immobilizzazioni materiali non sono variati rispetto a quelli applicati nell'esercizio precedente.

Ai sensi e per gli effetti dell'art. 10 della legge 19 Marzo 1983, n.72, così come anche richiamato dalle successive leggi di rivalutazione monetaria, si precisa che per i beni materiali tuttora esistenti in patrimonio non è stata mai eseguita alcuna rivalutazione monetaria.

Si evidenzia che non è stato necessario operare svalutazioni ex art. 2426 comma 1, n. 3 del codice civile in quanto, come previsto dal principio contabile OIC 9, non sono stati riscontrati indicatori di potenziali perdite durevoli di valore delle immobilizzazioni materiali.

Immobilizzazioni in corso e acconti

Gli acconti ai fornitori per l'acquisto di immobilizzazioni materiali iscritti nella voce B.II.5 sono rilevati inizialmente alla data in cui sorge unicamente l'obbligo al pagamento di tali importi. Di conseguenza gli acconti non sono oggetto di ammortamento.

Immobilizzazioni finanziarie

Partecipazioni

Tutte le partecipazioni iscritte in bilancio sono state valutate con il metodo del costo, dove per costo s'intende l'onere sostenuto per l'acquisto, indipendentemente dalle modalità di pagamento, comprensivo degli eventuali oneri accessori.

Crediti

I crediti iscritti tra le immobilizzazioni finanziarie sono stati valutati al presumibile valore di realizzo avvalendosi della facoltà concessa dall'art. 2435-bis del codice civile; l'adeguamento a tale valore è stato effettuato mediante stanziamento di un fondo svalutazione crediti.

Altri titoli

Gli altri titoli sono stati valutati al costo di acquisto o di sottoscrizione del titolo, costituito dal prezzo pagato comprensivo dai costi accessori, avvalendosi della facoltà concessa dall'art. 2435-bis c.c.

Si evidenzia che sui titoli non è stato necessario operare svalutazioni ex art. 2426 comma 1 n. 3 del Codice Civile in quanto, come previsto dal principio contabile OIC 9, non sono stati riscontrati indicatori di potenziali perdite di valore.

Strumenti finanziari derivati attivi immobilizzati

Assenza in bilancio di strumenti finanziari derivati attivi.

Crediti iscritti nell'attivo circolante

I crediti iscritti nell'attivo circolante sono stati valutati al presumibile valore di realizzo avvalendosi della facoltà concessa dall'art. 2435-bis del codice civile; l'adeguamento a tale valore è stato effettuato mediante stanziamento di un fondo svalutazione crediti.

Disponibilità liquide

Le disponibilità liquide sono valutate con i seguenti criteri:

- denaro, al valore nominale;
- depositi bancari e assegni in cassa, al presumibile valore di realizzo. Nel caso specifico, il valore di realizzo coincide con il valore nominale.

Ratei e risconti attivi

I ratei e risconti sono stati calcolati sulla base del principio della competenza, mediante la ripartizione dei ricavi e/o costi comuni a più esercizi.

Sono stati calcolati secondo il criterio del “tempo economico” dal momento che le prestazioni contrattuali ricevute non hanno un contenuto economico costante nel tempo e quindi la ripartizione del costo (e dunque l’attribuzione all’esercizio in corso della quota parte di competenza) è effettuata in rapporto alle condizioni di svolgimento della gestione come precisato nel principio contabile OIC 18.

Patrimonio netto

Le voci sono espresse in bilancio al loro valore contabile secondo le indicazioni contenute nel principio contabile OIC 28.

Trattamento di fine rapporto di lavoro subordinato

Il TFR è stato calcolato conformemente a quanto previsto dall'art. 2120 del codice civile, tenuto conto delle disposizioni legislative e delle specificità dei contratti e delle categorie professionali, e comprende le quote annue maturate e le rivalutazioni effettuate sulla base dei coefficienti ISTAT.

L'ammontare del fondo è rilevato al netto degli acconti erogati e delle quote utilizzate per le cessazioni del rapporto di lavoro intervenute nel corso dell'esercizio e rappresenta il debito certo nei confronti dei lavoratori dipendenti alla data di chiusura del bilancio.

Debiti

I debiti sono stati esposti in bilancio al valore nominale, avvalendosi della facoltà concessa dall'art. 2435-bis del codice civile.

Ratei e risconti passivi

I ratei e risconti sono stati calcolati sulla base del principio della competenza, mediante la ripartizione dei costi e/o ricavi comuni a più esercizi.

Sono stati calcolati secondo il criterio del “tempo economico” dal momento che le prestazioni contrattuali ricevute non hanno un contenuto economico costante nel tempo e quindi la ripartizione del costo (e dunque l’attribuzione all’esercizio in corso della quota parte di competenza) è effettuata in rapporto alle condizioni di svolgimento della gestione come precisato nel principio contabile OIC 18.

Altre informazioni

Operazioni con obbligo di retrocessione a termine

L’Ente, ai sensi dell'art.2427 n. 6-ter del codice civile, attesta che nel corso dell'esercizio non ha posto in essere alcuna operazione soggetta all'obbligo di retrocessione a termine.

Nota integrativa, attivo

Di seguito si analizzano nel dettaglio i movimenti delle singole voci di bilancio, secondo il dettato della normativa vigente.

Immobilizzazioni

Le stesse sono iscritte a bilancio per complessivi euro 397.936 al netto dei relativi fondi di ammortamento.

Il valore delle immobilizzazioni finanziarie al 31/12/2022 ammonta ad euro 133.107 ed è riferito quanto ad euro 2.000 a partecipazioni in altre imprese e quanto ad euro 131.107 a titoli di investimento.

Movimenti delle immobilizzazioni

Nel presente paragrafo della nota integrativa si analizzano i movimenti riguardanti le immobilizzazioni immateriali, materiali e finanziarie.

Per ciascuna voce delle immobilizzazioni è stato specificato:

- il costo storico;
- le precedenti rivalutazioni, svalutazioni ed ammortamenti delle immobilizzazioni esistenti all'inizio dell'esercizio;
- le acquisizioni, gli spostamenti da una voce ad un'altra, le alienazioni e le eliminazioni avvenute nell'esercizio;
- le rivalutazioni, le svalutazioni e gli ammortamenti effettuati nell'esercizio;
- la consistenza finale dell'immobilizzazione.

	Immobilizzazioni immateriali	Immobilizzazioni materiali	Immobilizzazioni finanziarie	Totale immobilizzazioni
Valore di inizio esercizio				
Costo	37.713	135.227	133.107	306.047
Ammortamenti (Fondo ammortamento)	25.073	90.620	-	115.693
Valore di bilancio	12.640	44.607	133.107	190.354
Variazioni nell'esercizio				
Incrementi per acquisizione	221.043	13.721	-	234.764
Ammortamento dell'esercizio	12.909	14.273	-	27.182
Totale variazioni	208.134	(552)	-	207.582
Valore di fine esercizio				
Costo	258.756	148.948	133.107	540.811
Ammortamenti (Fondo ammortamento)	37.982	104.893	-	142.875
Valore di bilancio	220.774	44.055	133.107	397.936

L'incremento delle immobilizzazioni immateriali nel corso dell'esercizio è rappresentato per euro 185.500 dalla costituzione avvenuta in data 25 ottobre 2022 del diritto d'uso trentennale da parte del Comune di Perugia dei locali siti in Perugia, Piazza Danti n.28, ammortizzato in 30 anni.

Operazioni di locazione finanziaria

La Fondazione alla data di chiusura dell'esercizio non ha in corso alcun contratto di leasing finanziario.

Attivo circolante

Crediti iscritti nell'attivo circolante

I crediti sono iscritti nell'attivo circolante al presumibile valore di realizzo, conformemente a quanto previsto dall'art. 2426, comma 1 n. 8 del c.c.; l'adeguamento a tale valore è stato effettuato mediante stanziamento di un fondo svalutazione crediti dell'ammontare complessivo di euro 93.137.

Il valore complessivo dei crediti al 31/12/2022 ammonta ad euro 1.299.209, i crediti esigibili oltre l'esercizio successivo ammontano ad euro 217.847. Ai sensi dell'art. 2427 comma 1 n. 6 del c.c. si precisa che quanto ad euro 108.039 sono nei confronti di soggetti non operanti nel territorio nazionale.

In questa posta figurano altresì imposte anticipate generate da componenti di reddito che hanno già inciso sul risultato economico, ma che saranno deducibili dall'imponibile in esercizi futuri. Sono state contabilizzate in quanto sussiste la ragionevole certezza del loro effettivo recupero nel tempo. Per il calcolo delle suddette imposte si è tenuto conto delle aliquote d'imposta che saranno in vigore nel tempo.

Descrizione	Dettaglio	Consist. iniziale	Increment.	Spost. nella voce	Spost. dalla voce	Decrem.	Consist. finale	Variaz. assoluta	Variaz. %
<i>Crediti</i>									
	Crediti verso clienti	172.536	189.012	-	-	-	361.548	189.012	110
	Finanziamenti attivi a terzi	69.988	-	-	-	69.988	-	69.988-	100-
	Depositi cauzionali	1.877	-	-	-	220	1.657	220-	12-
	Altri crediti	393.423	114.269	-	-	-	507.692	114.269	29
	Crediti tributari	360.750	45.615	-	-	-	406.365	45.615	13
	Crediti IRES per imposte anticipate	39.318	-	-	-	17.371	21.947	17.371-	44-
	Totale	1.037.892	348.896	-	-	87.579	1.299.209	261.317	

Di seguito si mostra la movimentazione del fondo svalutazione crediti:

Descrizione	Esercizio al 31/12/2021	Acc.to 2022	Utilizzo	Altre variazioni	Esercizio al 31/12/2022	Delta
F.do svalutazione crediti	165.516	-	- 72.379	-	93.137	72.379

Disponibilità liquide

Ammontano ad euro 638.575 e sono costituite da contante giacente in cassa per euro 475 e dal saldo attivo dei conti corrente bancari.

Descrizione	Dettaglio	Consist. iniziale	Increment.	Spost. nella voce	Spost. dalla voce	Decrem.	Consist. finale	Variaz. assoluta	Variaz. %
<i>Disponibilita' liquide</i>									
	Cassa	3.042	-	-	-	2.567	475	2.567-	84-
	Banca	885.888	-	-	-	247.788	638.100	247.788-	28-
	Totale	888.930	-	-	-	250.355	638.575	250.355-	

Ratei e risconti attivi

I ratei e risconti attivi al 31/12/2022 ammontano ad euro 39.475 mentre al 31/12/2021 ammontavano ad euro 51.553.

Descrizione	Dettaglio	Consist. iniziale	Increment.	Spost. nella voce	Spost. dalla voce	Decrem.	Consist. finale	Variaz. assoluta	Variaz. %
-------------	-----------	-------------------	------------	-------------------	-------------------	---------	-----------------	------------------	-----------

Descrizione	Dettaglio	Consist. iniziale	Increm.	Spost. nella voce	Spost. dalla voce	Decrem.	Consist. finale	Variaz. assoluta	Variaz. %
<i>Ratei e risconti</i>									
	Ratei attivi	11.135	-	-	-	11.135	-	11.135-	100-
	Risconti attivi	40.418	-	-	-	943	39.475	943-	2-
	Totale	51.553	-	-	-	12.078	39.475	12.078-	

Nota integrativa, passivo e patrimonio netto

Di seguito si analizzano nel dettaglio i movimenti delle singole voci di bilancio, secondo il dettato della normativa vigente.

Patrimonio netto

Per questo gruppo di informazioni si è impiegata una forma espositiva di tipo tabellare, in quanto maggiormente idonea ad evidenziare le variazioni di consistenza intervenute in ogni singola voce dell'aggregato in esame:

	Esercizio al 31/12/2021	Risultato esercizio dell'anno	Destinazione del risultato dell'es. prec.	Incrementi	Decrementi	Esercizio al 31/12/2022	Delta
PATRIMONIO NETTO	493.186	- 476.843	-	185.500	-	201.841	291.345
Fondo di dotazione	470.200	-	-	185.500	-	655.700	- 185.500
Fondo di dotazione	470.200	-	-	185.500	-	655.700	- 185.500
Altre riserve	2.525	-	20.461	-	-	22.984	- 20.459
Riserva straordinaria	2.524	-	20.461	-	-	22.985	- 20.461
Riserva diff. arrotond. unita' di Euro	1	-	-	-	-	2	1
Utile (perdita) dell'esercizio	20.461	- 476.843	-	20.461	-	- 476.843	497.304

Il Fondo di dotazione alla fine dell'esercizio risulta incrementato in virtù di un conferimento da parte del Comune di Perugia di euro 185.500, come da delibera del Consiglio Comunale n. 128 del 25.10.2021 e dell'assemblea dei Soci del 23.03.2022.

Trattamento di fine rapporto di lavoro subordinato

Il TFR è stato calcolato conformemente a quanto previsto dall'art. 2120 del Codice Civile, l'ammontare del fondo al 31/12/2022 ammonta ad euro 162.981, ed è rilevato al netto degli acconti erogati e delle quote utilizzate per le cessazioni del rapporto di lavoro intervenute nel corso dell'esercizio e rappresenta il debito certo nei confronti dei lavoratori dipendenti alla data di chiusura del bilancio

Debiti

I debiti esposti nel passivo dello Stato Patrimoniale sono iscritti al valore nominale e ammontano a euro 1.868.111. Ai sensi dell'art. 2427 comma 1 n. 6 c.c. si precisa che quanto ad euro 94.457 sono nei confronti di soggetti operanti fuori dal territorio nazionale. I debiti esigibili oltre l'esercizio successivo ammontano ad euro 490.511.

Nella tabella a seguire viene riportato il dettaglio dei debiti:

Descrizione	Dettaglio	Consist. iniziale	Increment.	Spost. nella voce	Spost. dalla voce	Decrem.	Consist. finale	Variaz. assoluta	Variaz. %
<i>Debiti</i>									
	Debiti verso banche	604.379	-	-	-	47.082	557.297	47.082-	8-
	Debiti verso fornitori	694.850	538.148	-	-	-	1.232.998	538.148	77
	Debiti tributari	31.264	-	-	-	4.332	26.932	4.332-	14-
	Debiti verso istituti di previdenza e di sicurezza sociale;	16.643	352	-	-	-	16.995	352	2
	Altri debiti	23.889	10.000	-	-	-	33.889	10.000	42
	Totale	1.371.025	548.500	-	-	51.414	1.868.111	497.086	

Debiti assistiti da garanzie reali su beni sociali

Nel seguente prospetto sono indicati i debiti di durata superiore a cinque anni e i debiti assistiti da garanzie reali su beni sociali, con specifica indicazione della natura delle garanzie.

Descrizione	Debiti di durata residua superiore a cinque anni	Debiti non assistiti da garanzie reali	Totale
DEBITI	213.799	1.868.111	1.868.111

Per quanto riguarda i debiti di durata residua superiore a 5 anni l'importo indicato è relativo alla quota capitale del finanziamento stipulato con Banca Intesa San Paolo con capitale iniziale pari ad euro 600.000 e scadenza 30 settembre 2030.

Ratei e Risconti passivi

I ratei e risconti passivi al 31/12/2022 ammontano ad euro 150.451 mentre al 31/12/2021 ammontavano ad euro 168.651.

Descrizione	Dettaglio	Consist. iniziale	Increment.	Spost. nella voce	Spost. dalla voce	Decrem.	Consist. finale	Variaz. assoluta	Variaz. %
<i>Ratei e risconti</i>									
	Ratei passivi	60.178	58.718	-	-	-	118.896	58.718	98
	Risconti passivi	108.473	-	-	-	76.918	31.555	76.918-	71-
	Totale	168.651	58.718	-	-	76.918	150.451	18.200-	

Nota integrativa, conto economico

Il conto economico evidenzia il risultato economico dell'esercizio. Esso fornisce una rappresentazione delle operazioni di gestione, mediante una sintesi dei componenti positivi e negativi di reddito che hanno contribuito a determinare il risultato economico. I componenti positivi e negativi di reddito, iscritti in bilancio secondo quanto previsto dall'art. 2425-bis del codice civile, sono distinti secondo l'appartenenza alle varie gestioni: caratteristica, accessoria e finanziaria.

L'attività caratteristica identifica i componenti di reddito generati da operazioni che si manifestano in via continuativa e nel settore rilevante per lo svolgimento della gestione, che identificano e qualificano la parte peculiare e distintiva dell'attività economica svolta dall'Ente, per la quale la stessa è finalizzata.

L'attività finanziaria è costituita da operazioni che generano proventi e oneri di natura finanziaria.

In via residuale, l'attività accessoria è costituita dalle operazioni che generano componenti di reddito che fanno parte dell'attività ordinaria ma non rientrano nell'attività caratteristica e finanziaria.

Valore della produzione

I ricavi sono iscritti in bilancio per competenza, al netto dei resi, abbuoni, sconti e premi, nonché delle imposte direttamente connesse agli stessi.

I ricavi derivanti dalle attività istituzionali della Fondazione sono iscritti quando la prestazione è stata effettuata; nel particolare caso delle attività istituzionali che cadono in più esercizi i ricavi sono imputati nell'anno in cui la prestazione è portata a termine, a prescindere dal momento in cui viene emessa la fattura o è effettuato il pagamento e rettificati con la rilevazione di risconti passivi. In particolare, nel totale dei ricavi è compresa anche la parte di competenza relativa all'edizione di Umbria Jazz Winter #29 Orvieto.

Descrizione	Dettaglio	Importo	Italia	Altri Paesi UE	Resto d'Europa	Resto del Mondo
<i>ricavi delle vendite e delle prestazioni</i>						
	Corrispettivi spettacoli	925.882	925.882	-	-	-
	Corrispettivi prevendite	127.928	127.928	-	-	-
	Ricavi spettacoli prodotti	52.800	52.800	-	-	-
	Totale	1.106.610	1.106.610	-	-	-

I contributi in conto esercizio, rilevati per competenza nell'esercizio in cui è sorto con certezza il diritto alla percezione, sono indicati nell'apposita voce A5 in quanto integrativi dei ricavi della gestione caratteristica e/o a riduzione dei costi ed oneri della gestione caratteristica. In relazione ai contributi pubblici rimane centrale il ruolo del Ministero della Cultura, garantendo un concreto sostegno alla Fondazione.

	Esercizio al 31/12/2022	Esercizio al 31/12/2021	Delta
3.A.5 Altri ricavi e proventi	3.782.355	3.041.476	740.879
3.A.5.1 Contributi in conto esercizio	2.823.884	2.842.864	- 18.980
Contributi f.do perduto COVID-19	-	168.109	- 168.109
Contributo MIC	1.329.190	1.323.206	5.984
Contributi Regione Umbria	469.000	585.000	- 116.000
Contributi PSR Regione Umbria	47.278	70.917	- 23.639
Contributi Provincia di Perugia		2.750	- 2.750
Contributi Comune di Perugia	115.000	85.000	30.000
Contributi Comune di Orvieto	138.000	84.000	54.000
Contributi Fondazione Perugia	164.900	100.000	64.900
Contributi Fondazione Cassa Risparmio Orvieto	84.000	42.000	42.000
Contributi CCIAA Umbria	81.000	-	81.000
Contributi Presidenza Consiglio dei Ministri	-	130.000	- 130.000
Contributi Fondazione Carit	200.000	200.000	-
Contributi Comune di Terni	180.000	-	180.000
Contributi progetti diversi	15.516	51.882	- 36.366
3.A.5.2 Ricavi e proventi diversi	958.470	198.611	759.859
Altri ricavi	272.521	26.553	181.771
Proventi per royalties, brevetti, marchi	-	44	- 44

Rivalsa costi diversi	52.803	621	52.182
Sopravv.attive da gestione ordin. imponibili	107.602	22.480	85.122
Sopravv.attive da gestione ordin.non imp	33.333	-	33.333
Arrotondamenti attivi diversi	17	47 -	30
Credito di imposta ArtBonus	4.550	-	4.550
Altri ricavi e proventi imponibili	7.737	3.161	4.576
Credito di imposta pubblicità	2.283	-	2.283
Plusv. da alienazione cespiti impon.	-	200 -	200
Ricavi seminari Clinics	64.197	-	64.197
Ricavi sponsor e co-marketing	685.949	172.059	513.890

Costi della produzione

I costi ed oneri sono imputati per competenza e secondo natura, al netto dei resi, abbuoni, sconti e premi, nel rispetto del principio di correlazione con i ricavi, ed iscritti nelle rispettive voci secondo quanto previsto dal principio contabile OIC 12. Per quanto riguarda gli acquisti di beni, i relativi costi sono iscritti quando si è verificato il passaggio sostanziale e non formale del titolo di proprietà assumendo quale parametro di riferimento, per il passaggio sostanziale, il trasferimento dei rischi e benefici. Nel caso di acquisto di servizi, i relativi costi sono iscritti quando il servizio è stato ricevuto, ovvero quando la prestazione si è conclusa, mentre, in presenza di prestazioni di servizi continuative, i relativi costi sono iscritti per la quota maturata.

In particolare, nel totale dei costi è compresa anche la parte di competenza relativa all'edizione di Umbria Jazz Winter #29 Orvieto.

L'incremento generale dei costi riscontrato nel corso dell'esercizio, nonostante l'attivazione di misure di protezione e salvaguardia, è dovuto al rincaro del mercato dal punto di vista degli allestimenti, tanto strutturali quanto tecnologici, all'aumento dei costi delle materie prime, componentistica e del mercato dell'energia, che seppur attesi, non erano preventivabili nella misura registrata.

Proventi e oneri finanziari

I proventi e gli oneri finanziari sono iscritti per competenza in relazione alla quota maturata nell'esercizio e ammontano ad euro 35.386, al 31/12/2021 ammontavano ad euro 23.533.

Utili/perdite su cambi

Le differenze su cambi al 31/12/2022 riportano una perdita di euro 10.255, nel 2021 la stessa voce riportava un utile di euro 318. Il risultato negativo è imputabile agli effetti del cambio euro/dollaro.

Importo e natura dei singoli elementi di ricavo/costo di entità o incidenza eccezionali

Nel corso del presente esercizio non sono stati rilevati ricavi o altri componenti positivi derivanti da eventi di entità o incidenza eccezionali.

Nel corso del presente esercizio non sono stati rilevati costi derivanti da eventi di entità o incidenza eccezionali.

Imposte sul reddito d'esercizio, correnti, differite e anticipate

La Fondazione ha provveduto allo stanziamento delle imposte dell'esercizio sulla base dell'applicazione delle norme tributarie vigenti. Le imposte correnti si riferiscono alle imposte di competenza dell'esercizio così come risultanti dalle dichiarazioni fiscali. Le imposte differite e le imposte anticipate, infine, riguardano componenti di reddito positivi o negativi rispettivamente soggetti ad imposizione o a deduzione in esercizi diversi rispetto a quelli di contabilizzazione civilistica

Per l'esercizio il calcolo delle imposte correnti non ha rilevato importi da imputare a conto economico né ai fini IRES né ai fini IRAP.

Imposte differite e anticipate

La presente voce ricomprende l'impatto della fiscalità differita sul presente bilancio. La stessa è da ricondursi alle differenze temporanee tra i valori attribuiti ad un'attività o passività secondo criteri civilistici ed i corrispondenti valori riconosciuti a tali elementi ai fini fiscali.

Di seguito si riportano, ove presenti, le informazioni richieste dall'art. 2427 n. 14 del codice civile, ovvero:

- la descrizione delle differenze temporanee che hanno comportato la rilevazione di imposte differite e anticipate, specificando l'aliquota applicata e le variazioni rispetto all'esercizio precedente, gli importi accreditati o addebitati a conto economico oppure a patrimonio netto;

- l'ammontare delle imposte anticipate contabilizzato in bilancio attinenti a perdite dell'esercizio o di esercizi precedenti e le motivazioni dell'iscrizione, l'ammontare non ancora contabilizzato e le motivazioni della mancata iscrizione;
- le voci escluse dal computo e le relative motivazioni.

Le imposte anticipate sono state calcolate utilizzando rispettivamente le seguenti aliquote: IRES 24%.

Nell'esercizio 2022 si è provveduto a riassorbire imposte anticipate per euro 17.371 relative al parziale utilizzo del fondo svalutazione crediti già tassato negli esercizi precedenti e utilizzato per euro 72.378. Il fondo crediti per imposte anticipate al 31/12/2021 ammontava ad euro 39.318, al 31/12/2022 ammonta ad euro 21.947.

Nota integrativa, altre informazioni

Di seguito vengono riportate le altre informazioni richieste dal codice civile.

Oneri finanziari capitalizzati

Tutti gli interessi e gli altri oneri finanziari sono stati interamente spesi nell'esercizio. Ai fini dell'art. 2427, c. 1, n. 8 del codice civile si attesta quindi che non sussistono capitalizzazioni di oneri finanziari.

Dati sull'occupazione

Nel seguente prospetto è indicato il numero medio dei dipendenti, ripartito per categoria e calcolato considerando la media giornaliera.

	Impiegati	Totale dipendenti
Numero medio	8	8

Il numero dei dipendenti risulta incrementato di 2 unità rispetto al 31/12/2021 in seguito all'inserimento di una unità nell'area marketing comunicazione e una unità (apprendista) nell'area produzione.

Compensi, anticipazioni e crediti concessi ad amministratori e sindaci e impegni assunti per loro conto

La Fondazione non ha deliberato compensi a favore dell'Organo Amministrativo. Inoltre la stessa non ha assunto impegni per conto di tale organo per effetto di garanzie di qualsiasi tipo prestate.

Sono stati corrisposti 8.000 euro di compensi in favore del Collegio dei Revisori.

Impegni, garanzie e passività potenziali non risultanti dallo stato patrimoniale

Non esistono impegni, garanzie o passività potenziali non risultanti dallo stato patrimoniale.

Informazioni sulle operazioni con parti correlate

Ai fini di quanto disposto dalla normativa vigente, nel corso dell'esercizio non sono state effettuate operazioni con parti correlate.

Informazioni sugli accordi non risultanti dallo stato patrimoniale

Nel corso dell'esercizio non è stato posto in essere alcun accordo non risultante dallo stato patrimoniale.

Informazioni sui fatti di rilievo avvenuti dopo la chiusura dell'esercizio

Con riferimento al punto 22-quater dell'art. 2427 del codice civile, non si segnalano fatti di rilievo successivi alla chiusura dell'esercizio che abbiano inciso in maniera rilevante sull'andamento patrimoniale, finanziario ed economico.

Imprese che redigono il bilancio consolidato dell'insieme più piccolo di imprese di cui si fa parte in quanto impresa controllata

Non esiste la fattispecie di cui all'art. 2427, n. 22-sexies del codice civile.

Informazioni relative agli strumenti finanziari derivati ex art. 2427-bis del Codice Civile

Si attesta che non è stato sottoscritto alcun strumento finanziario derivato

Azioni proprie e di società controllanti

Si attesta che l'Ente non è soggetto al vincolo di controllo da parte di alcuna società o gruppo societario.

Informazioni ex art. 1, comma 125, della legge 4 agosto 2017 n. 124

In relazione al disposto di cui all'art. 1, comma 125-bis, della legge 124/2017, in merito all'obbligo di dare evidenza in nota integrativa delle somme di denaro eventualmente ricevute nell'esercizio a titolo di sovvenzioni, sussidi, vantaggi, contributi o aiuti, in denaro o in natura, non aventi carattere generale e privi di natura corrispettiva, retributiva o risarcitoria di qualunque genere, dalle pubbliche amministrazioni e dai soggetti di cui al comma 125-bis del medesimo articolo, la Fondazione attesta che sono stati ricevuti contributi pubblici come riportati nella tabella seguente.

Legge 04/08/2017 n. 124 - sovvenzioni, contributi e vantaggi economici ricevuti dalla Pubblica Amministrazione - esercizio 2022		
PROVENIENZA	DESCRIZIONE	CONTRIBUTO EROGATO
PRESIDENZA DEL CONSIGLIO DEI MINISTRI	SALDO AVVISO EDUCARE CUP H99C20000330008	78.000,00 €
MINISTERO DELLA CULTURA	ANTICIPO CONTRIBUTO ANNO 2022 L.238-2012 E S.M.	800.000,00 €
MINISTERO DELLA CULTURA	SALDO CONTRIBUTO ANNO 2022 L.238-2012 E S.M.	200.000,00 €
MINISTERO DELLA CULTURA	SALDO CONTRIBUTO FUS FESTIVAL ANNO 2021 ART.24 COMMA 4	106.200,20 €
MINISTERO DELLA CULTURA	ANTICIPO CONTRIBUTO FUS FESTIVAL ANNO 2022 ART.24 COMMA 4	202.754,76 €
MINISTERO DELLE FINANZE - 5 X 1000	EROGAZIONE QUOTE 5 X 1000 ANNO 2021 2020	1.374,40 €
MINISTERO DELLE FINANZE AGENZIA DELLE ENTRATE	CREDITO BONUS PUBBLICITA' ART. 57-BIS CO. 1 DL 50/2017	4.247,00 €
REGIONE UMBRIA	CONTRIBUTO ANNUALE REGIONALE LR1 9/12/2008 N.21 PER EROGAZIONE CONTRIBUTO ANNO 2022 - MANDATO 0012517 00000012RV	400.000,00 €
REGIONE UMBRIA - ASSEMBLEA LEGISLATIVA	CONCESSIONE DEL PATROCINIO DELL'ASSEMBLEA LEGISLATIVA DELLA REGIONE UMBRIA - CONCESSIONE DEL PATROCINIO ONEROSO MANIFESTAZIONE UMBRIA JAZZ 22 - MANDATO 0002077 0000001	5.000,00 €

REGIONE UMBRIA	RIMBORSO PER REGISTRAZIONE MARCHI M.0000035	21.763,35 €
REGIONE UMBRIA	RIMBORSO PER REGISTRAZIONE MARCHI M.0003440	3.506,65 €
COMUNE DI PERUGIA	QUOTA ASSOCIATIVA 2022 - MANDATO 0015084 0000001	85.000,00 €
COMUNE DI TERNI	CONTRIBUTO REALIZZAZIONE UJ WEEK END M.0014346 0000001	180.000,00 €
COMUNE DI ORVIETO	CONFERIMENTO QUOTA ANNO 2022	50.000,00 €
COMUNE DI ORVIETO	CONTRIBUTO CIGZ0138F9F5D PER ORGANIZZAZIONE UJ WINTER	40.000,00 €
COMUNE DI ORVIETO	CONTRIBUTO CIG90205319A9 PER ORGANIZZAZIONE UJ WINTER	40.000,00 €
CAMERA DI COMMERCIO INDUSTRIA E ARTIGIANATO E AGRICOLTURA DELL'UMBRIA	CONTRIBUTO PER MANIFESTAZIONE UMBRIA JAZZ WINTER DSG246/2021 DSG 10/2022	10.000,00 €
CAMERA DI COMMERCIO INDUSTRIA E ARTIGIANATO E AGRICOLTURA DELL'UMBRIA	CONTRIBUTO PER MANIFESTAZIONE UMBRIA JAZZ 21 DSG246/2021-DSG10/2022	32.000,00 €
ISTITUTO COMPRENSIVO PERUGIA 7	CONTRIBUTO JXG JAZZ PER TUTTE LE GENERAZIONI FINANZIATO DA MIBACT	9.819,32 €
	TOTALE ANNO 2022	2.269.665,68 €

Proposta di destinazione degli utili o di copertura delle perdite

Signori Soci, alla luce di quanto sopra esposto, l'Organo Amministrativo Vi propone di coprire parzialmente il risultato negativo di gestione di complessivi euro 476.843 mediante l'integrale utilizzo della riserva straordinaria di euro 22.984 e di rinviare all'esercizio successivo la restante parte di euro 453.858.

Nota integrativa, parte finale

Signori Soci, Vi confermiamo che il presente bilancio, composto da stato patrimoniale, conto economico e nota integrativa rappresenta in modo veritiero e corretto la situazione patrimoniale e finanziaria della Fondazione, nonché il risultato economico dell'esercizio e corrisponde alle scritture contabili. Vi invitiamo pertanto ad approvare il progetto di bilancio al 31/12/2022 unitamente con la proposta di destinazione del risultato d'esercizio, così come predisposto dall'Organo Amministrativo.

Il Bilancio è vero e reale e corrisponde alle scritture contabili.

Perugia 15/03/2023

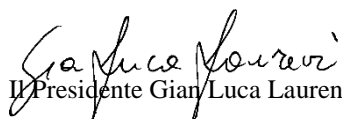
Il Presidente Gian Luca Laurenzi