



Umbria Jazz

FONDAZIONE DI PARTECIPAZIONE UMBRIA JAZZ

BILANCIO CONSUNTIVO
al
31 DICEMBRE 2021

Bilancio XBRL

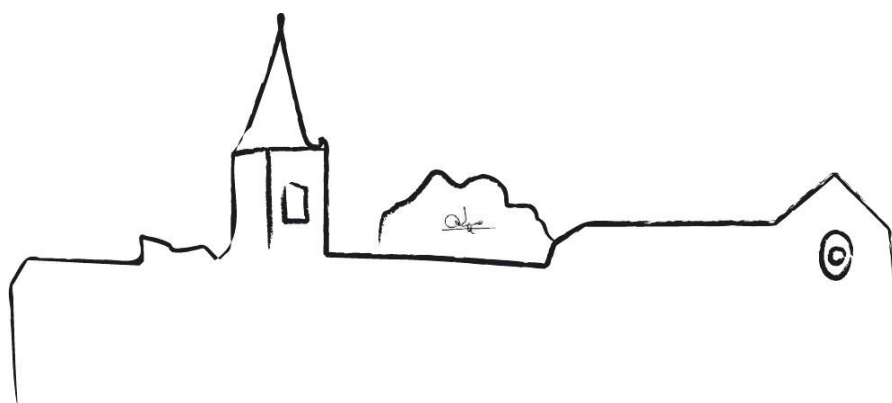

“Il 2021 di UMBRIA JAZZ in fotografie”

INTERNATIONAL JAZZ DAY BLUE NOTE Milano, 30 aprile 2021



Concerto di Franco D'Andrea

UMBRIA JAZZ 21 Perugia, 9-18 luglio 2021

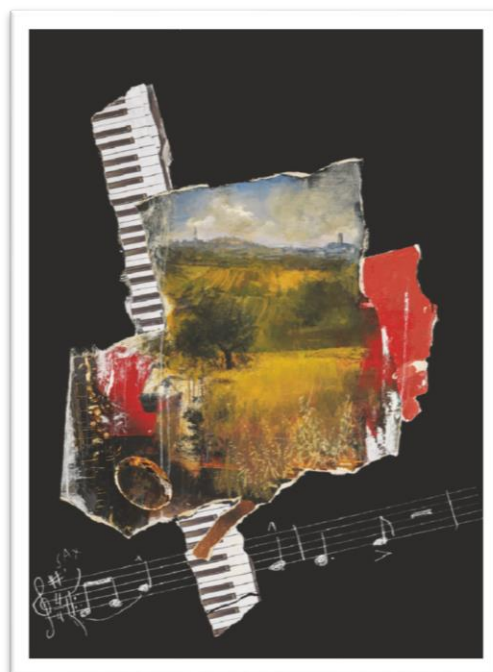

Il manifesto: opera del Maestro Lorenzo Fonda



Anteprima al Barton Park: Orchestra Asclepio band formata da operatori sanitari del Veneto



*“Intra Tupino e l’acqua che discende / del colle eletto del beato Ubaldo, / fertile costa d’alto monte
pende, / onde Perugia sente freddo e caldo / da Porta Sole, e di dietro le piange / per grave giogo
Nocera con Gualdo”*

Anteprima al Teatro Morlacchi: prologo dedicato a Dante nel settecentesimo anniversario della morte



Il main stage: Arena Santa Giuliana



La Rassegna delle Orchestre: Teatro Morlacchi

Montefalco, 25 luglio 2021



Danilo Rea, piano solo

UMBRIA JAZZ WEEKEND
Terni, 16-19 settembre 2021



Il manifesto: Opera di lo Zoo di Simona



Anfiteatro Romano: main stage



Funk Off alla Cascata delle Marmore



I Club

UMBRIA JAZZ WINTER #28
Orvieto, 29 dicembre 2021 - 2 gennaio 2022

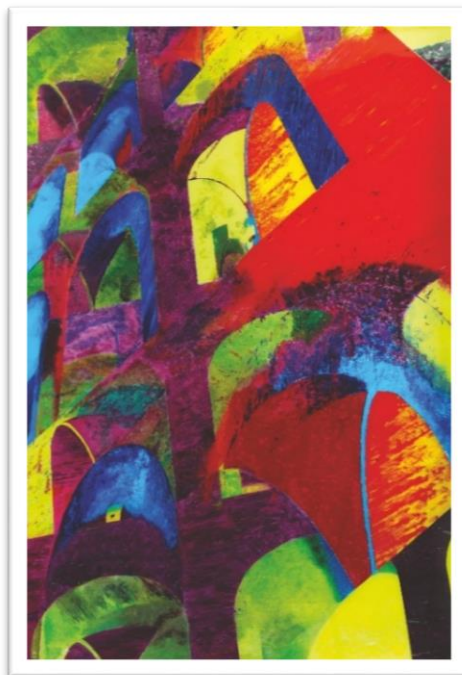

Il manifesto: Opera di Maurizio Rosella



Teatro Mancinelli: main stage



Museo Emilio Greco



Palazzo del Popolo Sala Expo



Palazzo dei Sette Bistrò

JAZZ CLUB PERUGIA
ottobre-dicembre 2021



La stagione invernale alla Sala Raffaello del Sina Brufani

**Informazioni generali sull'impresa**

Dati anagrafici

Denominazione:	FONDAZIONE DI PARTECIPAZIONE UMBRIA JAZZ
Sede:	Piazza Danti 28 PERUGIA PG
Fondo di dotazione:	470.200,00
Capitale sociale interamente versato:	sì
Codice CCIAA:	PG
Partita IVA:	03089270544
Codice fiscale:	03089270544
Numero REA:	310152
Forma giuridica:	FONDAZIONE
Settore di attività prevalente (ATECO):	932990
Società in liquidazione:	no
Società con socio unico:	no
Società sottoposta ad altrui attività di direzione e coordinamento:	no
Denominazione della società o ente che esercita l'attività di direzione e coordinamento:	
Appartenenza a un gruppo:	no
Denominazione della società capogruppo:	
Paese della capogruppo:	
Numero di iscrizione all'albo delle cooperative:	

Bilancio al 31/12/2021

Stato Patrimoniale Abbreviato

	31/12/2021	31/12/2020
Attivo		
B) Immobilizzazioni		
I - Immobilizzazioni immateriali	12.640	34.520
II - Immobilizzazioni materiali	44.607	56.733
III - Immobilizzazioni finanziarie	133.107	245.107
<i>Totale immobilizzazioni (B)</i>	<i>190.354</i>	<i>336.360</i>
C) Attivo circolante		
II - Crediti	1.037.892	847.770

	31/12/2021	31/12/2020
esigibili entro l'esercizio successivo	735.234	562.579
esigibili oltre l'esercizio successivo	263.340	270.791
Imposte anticipate	39.318	14.400
IV - Disponibilita' liquide	888.931	631.282
<i>Totale attivo circolante (C)</i>	<i>1.926.823</i>	<i>1.479.052</i>
D) Ratei e risconti	51.553	8.159
<i>Totale attivo</i>	<i>2.168.730</i>	<i>1.823.571</i>
Passivo		
A) Patrimonio netto		
I - Capitale	470.200	470.200
VI - Altre riserve	2.525	-
VIII - Utili (perdite) portati a nuovo	-	(248.953)
IX - Utile (perdita) dell'esercizio	20.461	251.477
<i>Totale patrimonio netto</i>	<i>493.186</i>	<i>472.724</i>
C) Trattamento di fine rapporto di lavoro subordinato	135.868	129.371
D) Debiti	1.371.025	925.148
esigibili entro l'esercizio successivo	767.044	252.456
esigibili oltre l'esercizio successivo	603.981	672.692
E) Ratei e risconti	168.651	296.328
---	---	---

Conto Economico Abbreviato

	31/12/2021	31/12/2020
A) Valore della produzione		
1) ricavi delle vendite e delle prestazioni	472.560	295.344
5) altri ricavi e proventi	-	-
contributi in conto esercizio	2.842.864	2.194.815
altri	198.611	107.724
<i>Totale altri ricavi e proventi</i>	<i>3.041.475</i>	<i>2.302.539</i>
<i>Totale valore della produzione</i>	<i>3.514.035</i>	<i>2.597.883</i>
B) Costi della produzione		
6) per materie prime, sussidiarie, di consumo e di merci	12.743	436.748

	31/12/2021	31/12/2020
7) per servizi	1.821.322	837.357
8) per godimento di beni di terzi	906.379	268.567
9) per il personale	-	-
a) salari e stipendi	352.555	253.686
b) oneri sociali	105.393	73.269
c/d/e) trattamento di fine rapporto, trattamento di quiescenza, altri costi del personale	18.975	15.519
c) trattamento di fine rapporto	18.975	15.519
Totale costi per il personale	476.923	342.474
10) ammortamenti e svalutazioni	-	-
a/b/c) ammortamento delle immobilizz.immateriali e materiali, altre svalutazioni delle immobilizz.	20.312	12.280
a) ammortamento delle immobilizzazioni immateriali	5.670	6.171
b) ammortamento delle immobilizzazioni materiali	14.642	6.109
d) svalutazioni dei crediti compresi nell'attivo circolante e delle disponibilita' liquide	151.690	61.578
Totale ammortamenti e svalutazioni	172.002	73.858
14) oneri diversi di gestione	94.604	315.851
Totale costi della produzione	3.483.973	2.274.855
Differenza tra valore e costi della produzione (A - B)	30.062	323.028
C) Proventi e oneri finanziari		
16) altri proventi finanziari	-	-
b/c) da titoli iscr.nelle immob.che non costituisc.partecip.e da titoli iscr.nell'attivo circ.no partecip	-	11.997
d) proventi diversi dai precedenti	-	-
altri	447	41
Totale proventi diversi dai precedenti	447	41
Totale altri proventi finanziari	447	12.038
17) interessi ed altri oneri finanziari	-	-
altri	24.298	34.650
Totale interessi e altri oneri finanziari	24.298	34.650
17-bis) utili e perdite su cambi	318	-
Totale proventi e oneri finanziari (15+16-17+-17-bis)	(23.533)	(22.612)
Risultato prima delle imposte (A-B+-C+-D)	6.529	300.416
20) imposte sul reddito dell'esercizio, correnti, differite e anticipate		
imposte correnti	10.986	63.339

	31/12/2021	31/12/2020
imposte differite e anticipate	(24.918)	(14.400)
<i>Totale delle imposte sul reddito dell'esercizio, correnti, differite e anticipate</i>	<i>(13.932)</i>	<i>48.939</i>
21) Utile (perdita) dell'esercizio	20.461	251.477

Nota integrativa, parte iniziale

Signori Soci,

il codice civile non contiene disposizioni particolari sul bilancio di associazioni, fondazioni e altri enti non profit, la Fondazione fin dal 1° esercizio chiuso al 31/12/2009 per analogia ha adottato le norme che il codice civile stabilisce per le società di capitali come integrate dai principi contabili nazionali.

La presente nota integrativa costituisce parte integrante del bilancio al 31/12/2021.

Il bilancio viene redatto in forma abbreviata in quanto non sono stati superati, per due esercizi consecutivi, i limiti previsti dall'art. 2435-bis del codice civile.

Il bilancio risulta conforme a quanto previsto dagli articoli 2423 e seguenti del codice civile e dai principi contabili nazionali pubblicati dall'Organismo Italiano di Contabilità; esso rappresenta pertanto con chiarezza ed in modo veritiero e corretto la situazione patrimoniale e finanziaria della Fondazione ed il risultato economico dell'esercizio riflette l'attività che si è sviluppata nel corso dell'anno, in conformità a quanto indicato nello Statuto della Fondazione.

Il contenuto dello stato patrimoniale e del conto economico è quello previsto dagli articoli 2424 e 2425 del codice civile, ed è stato redatto secondo gli schemi che riflettono l'adozione del sistema informativo contabile e gestionale, di cui la Fondazione si è dotata sin dalla sua costituzione.

La nota integrativa, redatta ai sensi dell'art. 2427 del codice civile, contiene inoltre tutte le informazioni utili a fornire una corretta interpretazione del bilancio.

Nel presente documento verranno inoltre fornite le informazioni richieste dai numeri 3 e 4 dell'art. 2428 c.c..

Il presente bilancio dell'esercizio chiuso al 31/12/2021 evidenzia un risultato di esercizio post imposte di euro 20.461.

L'esercizio di riferimento del bilancio è stato caratterizzato, come il 2020, dall'emergenza sanitaria provocata dalla pandemia COVID-19, che ha ridotto drasticamente l'attività della Fondazione stante il settore degli spettacoli dal vivo in cui la stessa opera.

Criteria di formazione

Redazione del bilancio

Le informazioni contenute nel presente documento sono presentate secondo l'ordine in cui le relative voci sono indicate nello stato patrimoniale e nel conto economico.

In riferimento a quanto indicato nella parte introduttiva della presente nota integrativa, si attesta che, ai sensi dell'art. 2423, comma 3 del codice civile, qualora le informazioni richieste da specifiche disposizioni di legge non siano sufficienti a dare una rappresentazione veritiera e corretta della situazione aziendale vengono fornite le informazioni complementari ritenute necessarie allo scopo.

Il bilancio d'esercizio, così come la presente nota integrativa, sono stati redatti in unità di euro.

Principi di redazione

La valutazione delle voci di bilancio è avvenuta nel rispetto del principio della prudenza, della rilevanza e nella prospettiva di continuazione dell'attività. Ai sensi dell'art. 2423-bis c.1 punto 1-bis c.c., la rilevazione e la presentazione delle voci è effettuata tenendo conto della sostanza dell'operazione o del contratto. Nella redazione del bilancio d'esercizio gli oneri e i proventi sono stati iscritti secondo il principio di competenza indipendentemente dal momento della loro manifestazione numeraria e sono stati indicati esclusivamente gli utili realizzati alla data di chiusura dell'esercizio. Si è peraltro tenuto conto dei rischi e delle perdite di competenza dell'esercizio, anche se conosciuti dopo la chiusura di questo.

La valutazione degli elementi componenti le singole voci delle attività o passività è avvenuta separatamente, per evitare che i plusvalori di alcuni elementi possano compensare i minusvalori di altri.

Struttura e contenuto del prospetto di bilancio

Lo stato patrimoniale, il conto economico e le informazioni di natura contabile contenute nella presente nota integrativa sono conformi alle scritture contabili, da cui sono stati direttamente desunti.

Nell'esposizione dello stato patrimoniale e del conto economico non sono stati effettuati raggruppamenti delle voci precedute da numeri arabi, come invece facoltativamente previsto dall'art. 2423-ter del c.c.

Ai sensi dell'art. 2424 del codice civile si conferma che non esistono elementi dell'attivo o del passivo che ricadano sotto più voci del prospetto di bilancio.

Casi eccezionali ex art. 2423, quinto comma, del Codice Civile

Non si sono verificati casi eccezionali che abbiano reso necessario il ricorso a deroghe di cui all'art. 2423, commi 4 e 5 del codice civile.

Cambiamenti di principi contabili

Non si sono verificati casi eccezionali che abbiano reso necessario il ricorso a deroghe di cui all'art.2423-bis c.2 del codice civile.

Problematiche di comparabilità e di adattamento

Ai sensi dell'art. 2423-ter del codice civile, si precisa che tutte le voci di bilancio sono risultate comparabili con l'esercizio precedente; non vi è stata pertanto necessità di adattare alcuna voce dell'esercizio precedente.

Criteri di valutazione applicati

I criteri applicati nella valutazione delle voci di bilancio e nelle rettifiche di valore sono conformi alle disposizioni del codice civile e alle indicazioni contenute nei principi contabili emanati dall'Organismo Italiano di Contabilità. Gli stessi inoltre non sono variati rispetto all'esercizio precedente.

Ai sensi dell'articolo 2427 c. 1 n. 1 del c.c. si illustrano i più significativi criteri di valutazione adottati nel rispetto delle disposizioni contenute all'art. 2426 del codice civile, con particolare riferimento a quelle voci di bilancio per le quali il legislatore ammette diversi criteri di valutazione e di rettifica o per le quali non sono previsti specifici criteri.

La Fondazione, alla data di chiusura dell'esercizio, non detiene crediti o debiti in valuta estera.

Immobilizzazioni immateriali

Le immobilizzazioni immateriali, ricorrendo i presupposti previsti dai principi contabili, sono iscritte nell'attivo di stato patrimoniale al costo di acquisto e/o di produzione, comprendente anche eventuali oneri accessori, e vengono ammortizzate in quote costanti in funzione della loro utilità futura.

Il valore delle immobilizzazioni è esposto al netto dei fondi di ammortamento e delle svalutazioni.

L'ammortamento è stato operato in conformità al seguente piano prestabilito, che si ritiene assicuri una corretta ripartizione del costo sostenuto lungo la vita utile delle immobilizzazioni in oggetto:

Voci immobilizzazioni immateriali	Periodo
Concessioni, licenze, marchi e diritti simili	20 anni
Altre immobilizzazioni immateriali	5 anni

Il criterio di ammortamento delle immobilizzazioni immateriali è stato applicato con sistematicità ed in ogni esercizio, in relazione alla residua possibilità di utilizzazione economica di ogni singolo bene o spesa.

Ai sensi e per gli effetti dell'art.10 della legge 19 marzo 1983, n. 72, e così come anche richiamato dalle successive leggi di rivalutazione monetaria, si precisa che per i beni immateriali tuttora esistenti in patrimonio non è stata mai eseguita alcuna rivalutazione monetaria.

Si evidenzia che su tali oneri immobilizzati non è stato necessario operare svalutazioni ex art. 2426 comma 1 n. 3 del codice civile in quanto, come previsto dal principio contabile OIC 9, non sono stati riscontrati indicatori di potenziali perdite durevoli di valore delle immobilizzazioni immateriali.

Immobilizzazioni materiali

I beni appartenenti alla categoria delle immobilizzazioni materiali sono iscritti in bilancio al costo di acquisto, aumentato degli eventuali oneri accessori sostenuti fino al momento in cui i beni sono pronti all'uso e comunque nel limite del loro valore recuperabile.

I criteri di ammortamento delle immobilizzazioni materiali non sono variati rispetto a quelli applicati nell'esercizio precedente.

Ai sensi e per gli effetti dell'art.10 della legge 19 marzo 1983, n.72, così come anche richiamato dalle successive leggi di rivalutazione monetaria, si precisa che per i beni materiali tuttora esistenti in patrimonio non è stata mai eseguita alcuna rivalutazione monetaria.

Si evidenzia che non è stato necessario operare svalutazioni ex art. 2426 comma 1 n. 3 del codice civile in quanto, come previsto dal principio contabile OIC 9, non sono stati riscontrati indicatori di potenziali perdite durevoli di valore delle immobilizzazioni materiali.

Immobilizzazioni in corso e acconti

Gli acconti ai fornitori per l'acquisto di immobilizzazioni materiali iscritti nella voce B.II sono rilevati inizialmente alla data in cui sorge unicamente l'obbligo al pagamento di tali importi. Di conseguenza gli acconti non sono oggetto di ammortamento.

Immobilizzazioni finanziarie

Partecipazioni

Tutte le partecipazioni iscritte in bilancio sono state valutate con il metodo del costo, dove per costo s'intende l'onere sostenuto per l'acquisto, indipendentemente dalle modalità di pagamento, comprensivo degli eventuali oneri accessori.

Crediti

I crediti iscritti tra le immobilizzazioni finanziarie sono stati valutati al presumibile valore di realizzo avvalendosi della facoltà concessa dall'art. 2435-bis c.c.; l'adeguamento a tale valore è stato effettuato mediante stanziamento di un fondo svalutazione crediti.

Crediti iscritti nell'attivo circolante

I crediti iscritti nell'attivo circolante sono stati valutati al presumibile valore di realizzo avvalendosi della facoltà concessa dall'art. 2435-bis c.c.; l'adeguamento a tale valore è stato effettuato mediante stanziamento di un fondo svalutazione crediti.

Disponibilità liquide

Le disponibilità liquide sono valutate con i seguenti criteri:

- denaro in cassa, al valore nominale;
- depositi bancari e assegni in cassa, al presumibile valore di realizzo. Nel caso specifico, il valore di realizzo coincide con il valore nominale.

Ratei e risconti attivi

I ratei e risconti sono stati calcolati sulla base del principio della competenza, mediante la ripartizione dei ricavi e/o costi comuni a più esercizi.

Sono stati calcolati secondo il criterio del “tempo economico” dal momento che le prestazioni contrattuali ricevute non hanno un contenuto economico costante nel tempo e quindi la ripartizione del costo (e dunque l’attribuzione all’esercizio in corso della quota parte di competenza) è effettuata in rapporto alle condizioni di svolgimento della gestione come precisato nel principio contabile OIC 18.

Patrimonio netto

Le voci sono espresse in bilancio al loro valore contabile secondo le indicazioni contenute nel principio contabile OIC 28.

Trattamento di fine rapporto di lavoro subordinato

Il TFR è stato calcolato conformemente a quanto previsto dall'art. 2120 del codice civile, tenuto conto delle disposizioni legislative e delle specificità dei contratti e delle categorie professionali, e comprende le quote annue maturate e le rivalutazioni effettuate sulla base dei coefficienti ISTAT.

L'ammontare del fondo è rilevato al netto degli acconti erogati e delle quote utilizzate per le cessazioni del rapporto di lavoro intervenute nel corso dell'esercizio e rappresenta il debito certo nei confronti dei lavoratori dipendenti alla data di chiusura del bilancio.

Debiti

I debiti sono stati esposti in bilancio al valore nominale, avvalendosi della facoltà concessa dall'art. 2435-bis c.c.

Ratei e risconti passivi

I ratei e risconti sono stati calcolati sulla base del principio della competenza, mediante la ripartizione dei costi e/o ricavi comuni a più esercizi.

Sono stati calcolati secondo il criterio del “tempo economico” dal momento che le prestazioni contrattuali rese non hanno un contenuto economico costante nel tempo e quindi la ripartizione del provento (e dunque l’attribuzione all’esercizio in corso della quota parte di competenza) è effettuata in rapporto alle condizioni di svolgimento della gestione come precisato nel principio contabile OIC 18.

Altre informazioni

Operazioni con obbligo di retrocessione a termine

Ai sensi dell'art.2427 n. 6-ter, si attesta che nel corso dell'esercizio la Fondazione non ha posto in essere alcuna operazione soggetta all'obbligo di retrocessione a termine.

Nota integrativa, attivo

Di seguito si analizzano nel dettaglio i movimenti delle singole voci di bilancio, secondo il dettato della normativa vigente.

Immobilizzazioni

Le stesse sono iscritte a bilancio per complessivi euro 190.354 al netto dei relativi fondi di ammortamento. In riferimento alle immobilizzazioni finanziarie al 31/12/2020 erano iscritte per euro 245.107 e costituite da un investimento effettuato in sede di costituzione della Fondazione. Il Consiglio ha deliberato nell’esercizio 2021 il parziale smobilizzo del

suddetto investimento. Il valore delle immobilizzazioni finanziarie al 31/12/2021 ammonta ad euro 133.107 ed è riferito quanto ad euro 2.000 a partecipazioni in altre imprese e quanto ad euro 131.107 ai suddetti titoli di investimento.

Movimenti delle immobilizzazioni

Nel presente paragrafo della nota integrativa si analizzano i movimenti riguardanti le immobilizzazioni immateriali, materiali e finanziarie.

Per ciascuna voce delle immobilizzazioni è stato specificato:

- il costo storico;
- le precedenti rivalutazioni, svalutazioni ed ammortamenti delle immobilizzazioni esistenti all'inizio dell'esercizio;
- le acquisizioni, gli spostamenti da una voce ad un'altra, le alienazioni e le eliminazioni avvenute nell'esercizio;
- le rivalutazioni, le svalutazioni e gli ammortamenti effettuati nell'esercizio;
- la consistenza finale dell'immobilizzazione.

	Immobilizzazioni immateriali	Immobilizzazioni materiali	Immobilizzazioni finanziarie	Totale immobilizzazioni
Valore di inizio esercizio				
Costo	54.924	146.992	245.107	447.023
Ammortamenti (Fondo ammortamento)	20.404	90.259	-	110.663
Valore di bilancio	34.520	56.733	245.107	336.360
Variazioni nell'esercizio				
Incrementi per acquisizione	2.800	2.516	-	5.316
Riclassifiche (del valore di bilancio)	(19.010)	-	-	(19.010)
Decrementi per alienazioni e dismissioni (del valore di bilancio)	-	-	112.000	112.000
Ammortamento dell'esercizio	5.670	14.642	-	20.312
Totale variazioni	(21.880)	(12.126)	(112.000)	(146.006)
Valore di fine esercizio				
Costo	38.714	135.227	133.107	307.048
Ammortamenti (Fondo ammortamento)	26.074	90.620	-	116.694
Valore di bilancio	12.640	44.607	133.107	190.354

Operazioni di locazione finanziaria

La Fondazione alla data di chiusura dell'esercizio non ha in corso alcun contratto di leasing finanziario.

Attivo circolante

I crediti sono iscritti nell'attivo circolante al presumibile valore di realizzo, conformemente a quanto previsto dall'art. 2426, comma 1 n. 8 del c.c.; l'adeguamento a tale valore è stato effettuato mediante stanziamento di un fondo svalutazione crediti dell'ammontare complessivo di euro 165.516.

Il valore complessivo dei crediti al 31/12/2021 ammonta ad euro 1.037.892, per il dettaglio degli stessi si è scelto una forma espositiva di tipo tabellare. I crediti di durata superiore a 5 esercizi ammontano ad euro 27.000, i crediti esigibili oltre l'esercizio successivo ammontano ad euro 263.340. Ai sensi dell'art. 2427 comma 1 n. 6 del c.c. si precisa che quanto ad euro 108.529 sono nei confronti di soggetti non operanti nel territorio nazionale.

In questa posta figurano altresì imposte anticipate generate da componenti di reddito che hanno già inciso sul risultato economico, ma che saranno deducibili dall'imponibile in esercizi futuri. Sono state contabilizzate in quanto sussiste la ragionevole certezza del loro effettivo recupero nel tempo. Per il calcolo delle suddette imposte si è tenuto conto delle aliquote d'imposta che saranno in vigore nel tempo.

Descrizione	Dettaglio	Consist. iniziale	Increment.	Spost. nella voce	Spost. dalla voce	Decrem.	Consist. finale	Variaz. assoluta	Variaz. %
<i>Crediti</i>									
	Fatture da emettere a clienti terzi	135.000	35.516	-	-	42.000	128.516	6.484-	5-
	Clienti terzi Italia	92.478	213.590	-	-	205.060	101.008	8.530	9
	Clienti terzi Estero	108.039	490	-	-	-	108.529	490	-
	Finanziamenti attivi a terzi	69.988	-	-	-	-	69.988	-	-
	Anticipi a fornitori terzi	25.982	233.863	-	-	256.510	3.335	22.647-	87-
	Depositi cauzionali per utenze	1.564	-	-	-	-	1.564	-	-
	Depositi cauzionali vari	1.103	52.760	-	-	53.550	313	790-	72-
	Biglietteria c/transitorio	-	55.803	-	-	60.756	4.953-	4.953-	-
	Crediti vari v/terzi	321.957	385.497	-	-	312.413	395.041	73.084	23
	Banche c/partite attive da liquidare	17	7	-	-	24	-	17-	100-
	Erario c/liquidazione IVA	137.597	260.328	-	-	397.925	-	137.597-	100-
	IVA c/erario da compensare	-	389.942	-	-	137.597	252.345	252.345	-
	Addizionale regionale	-	4.577	-	-	4.573	4	4	-
	Addizionale comunale	-	1.493	-	-	1.488	5	5	-
	Ritenute subite su interessi attivi	11	3	-	-	11	3	8-	73-
	Erario c/crediti di imposta tributari	-	47.345	-	-	9.916	37.429	37.429	-
	Altre ritenute subite	20.520	26.600	-	-	20.520	26.600	6.080	30

Descrizione	Dettaglio	Consist. iniziale	Increment.	Spost. nella voce	Spost. dalla voce	Decrem.	Consist. finale	Variaz. assoluta	Variaz. %
	Erario c/acconti IRES	-	16.946	-	-	-	16.946	16.946	-
	Erario c/acconti IRAP	-	27.417	-	-	-	27.417	27.417	-
	Crediti IRES per imposte anticipate	14.400	36.000	-	-	11.082	39.318	24.918	173
	Fondo svalutaz. crediti verso clienti	1.578-	1.578	-	-	1.690	1.690-	112-	7
	Fondo sval.crediti v.clienti tassato	60.000-	46.174	-	-	150.000	163.826-	103.826-	173
	Note credito da emettere a clienti terzi	20.000-	20.000	-	-	-	-	20.000	100-
	Crediti verso emittenti carte di credito	692	-	-	-	692	-	692-	100-
	Totale	847.770	1.855.929	-	-	1.665.807	1.037.892	190.122	

Disponibilità liquide

Ammontano ad euro 888.931 e sono costituite da contante giacente in cassa per euro 3.043 e dal saldo attivo dei conti corrente bancari.

Ratei e risconti attivi

I ratei e risconti attivi al 31/12/2021 ammontano ad euro 51.553 al 31/12/2020 ammontavano ad euro 8.159.

Nota integrativa, passivo e patrimonio netto

Di seguito si analizzano nel dettaglio i movimenti delle singole voci di bilancio, secondo il dettato della normativa vigente.

Patrimonio netto

Per questo gruppo di informazioni si è impiegata una forma espositiva di tipo tabellare, in quanto maggiormente idonea ad evidenziare le variazioni di consistenza intervenute in ogni singola voce dell'aggregato in esame:

2.A	PATRIMONIO NETTO	Esercizio al 31/12/2021		Esercizio al 31/12/2020	
		Parziali	Totali	Parziali	Totali
2.A.1	Fondo Di Dotazione		470.200		470.200

	Fondo Di Dotazione	470.200		470.200	
2.A.6	Altre riserve		2.525		
	Altre riserve	2.525			
2.A.8	Utili (perdite) portati a nuovo				-248.953
	Perdita portata a nuovo			-248.953	
2.A.9	Utile (perdita) dell'esercizio		20.461		251.477
2.A.	TOTALE PATRIMONIO NETTO		493.186		472.724

Trattamento di fine rapporto di lavoro subordinato

Il TFR è stato calcolato conformemente a quanto previsto dall'art. 2120 del Codice Civile, il fondo al 31/12/2021 ammonta ad euro 135.868, ed è rilevato al netto degli acconti erogati e delle quote utilizzate per le cessazioni del rapporto di lavoro intervenute nel corso dell'esercizio e rappresenta il debito certo nei confronti dei lavoratori dipendenti alla data di chiusura del bilancio.

Debiti

I debiti esposti nel passivo dello Stato Patrimoniale sono iscritti al valore nominale e ammontano a euro 1.371.025. Ai sensi dell'art. 2427 comma 1 n. 6 c.c. si precisa che quanto ad euro 137.751 sono nei confronti di soggetti operanti fuori dal territorio nazionale. I debiti esigibili oltre l'esercizio successivo ammontano ad euro 603.981.

Nella tabella a seguire viene riportato il dettaglio dei debiti:

Descrizione	Dettaglio	Consist. iniziale	Increment.	Spost. nella voce	Spost. dalla voce	Decrem.	Consist. finale	Variaz. assoluta	Variaz. %
<i>Debiti</i>									
	Banca c/c	1.424	36.515	-	-	33.566	4.373	2.949	207
	Mutui ipotecari bancari	600.000	-	-	-	-	600.000	-	-
	Altri debiti finanziari	22.600	980	-	-	23.580	-	22.600-	100-
	Fatture da ricevere da fornitori terzi	86.955	248.019	-	-	86.955	248.019	161.064	185
	Note credito da ricevere da fornit.terzi	-	-	-	-	17.911	17.911-	17.911-	-
	Fornitori terzi Italia	56.028	1.001.265	-	-	730.303	326.990	270.962	484
	Fornitori terzi Estero	85.542	180.809	-	-	128.600	137.751	52.209	61
	Erario c/riten.su redd.lav.dipend.e ass.	12.000	67.627	-	-	67.055	12.572	572	5
	Erario c/rit.redd.lav.aut.,a genti,rappr.	7.245	39.263	-	-	44.483	2.025	5.220-	72-
	Erario c/ritenute su altri redditi	5.415	-	-	-	356	5.059	356-	7-

Descrizione	Dettaglio	Consist. iniziale	Increment.	Spost. nella voce	Spost. dalla voce	Decrem.	Consist. finale	Variaz. assoluta	Variaz. %
	Erario c/imposte sostitutive su TFR	18	885	-	-	281	622	604	3.356
	Erario c/IRES	11.369	26.108	-	-	37.477	-	11.369-	100-
	Erario c/IRAP	11.191	10.986	-	-	11.191	10.986	205-	2-
	INPS dipendenti	11.187	130.143	-	-	129.674	11.656	469	4
	INAIL dipendenti/collab.(da liquidare)	1.196	-	-	-	1.196	-	1.196-	100-
	Enti previdenziali e assistenziali vari	396	17.143	-	-	12.552	4.987	4.591	1.159
	Debiti diversi verso terzi	287	11.134	-	-	65	11.356	11.069	3.857
	Personale c/retribuzioni	9.453	266.823	-	-	263.743	12.533	3.080	33
	Personale c/nota spese	2.019	-	-	-	2.019	-	2.019-	100-
	Banche c/partite passive da liquidare	823	6	-	-	823	6	817-	99-
	Arrotondamento	-					1	1	
	Totale	925.148	2.037.706	-	-	1.591.830	1.371.025	445.877	

Debiti assistiti da garanzie reali su beni sociali

Nel seguente prospetto sono indicati i debiti di durata superiore a cinque anni e i debiti assistiti da garanzie reali su beni sociali, con specifica indicazione della natura delle garanzie.

Descrizione	Debiti di durata residua superiore a cinque anni	Debiti non assistiti da garanzie reali	Totale
DEBITI	286.620	1.371.025	1.371.025

Per quanto riguarda i debiti di durata residua superiore a 5 anni l'importo indicato è relativo alla quota capitale del finanziamento stipulato con Banca Intesa San Paolo con capitale iniziale pari ad euro 600.000 e scadenza 30 settembre 2030, preammortamento 18 mesi e prima rata in scadenza il 30 aprile 2022.

Ratei e risconti passivi

I ratei e risconti passivi al 31/12/2021 ammontano ad euro 168.651 al 31/12/2020 ammontavano ad euro 296.328.

Nota integrativa, conto economico

Il conto economico evidenzia il risultato economico dell'esercizio. Esso fornisce una rappresentazione delle operazioni di gestione, mediante una sintesi dei componenti positivi e negativi di reddito che hanno contribuito a determinare il risultato

economico. I componenti positivi e negativi di reddito, iscritti in bilancio secondo quanto previsto dall'art. 2425-bis del codice civile, sono distinti secondo l'appartenenza alle varie gestioni: caratteristica, accessoria e finanziaria.

L'attività caratteristica identifica i componenti di reddito generati da operazioni che si manifestano in via continuativa e nel settore rilevante per lo svolgimento della gestione, che identificano e qualificano la parte peculiare e distintiva dell'attività economica svolta dalla Fondazione, per la quale la stessa è finalizzata.

L'attività finanziaria è costituita da operazioni che generano proventi e oneri di natura finanziaria.

In via residuale, l'attività accessoria è costituita dalle operazioni che generano componenti di reddito che fanno parte dell'attività ordinaria ma non rientrano nell'attività caratteristica e finanziaria.

Valore della produzione

I ricavi sono iscritti in bilancio per competenza, al netto dei resi, abbuoni, sconti e premi, nonché delle imposte direttamente connesse agli stessi.

Nel totale dei ricavi è compresa anche la parte relativa all'edizione di Umbria Jazz Winter Orvieto che va dal 29 dicembre 2021 al 31 dicembre 2021. I ricavi relativi all'edizione di Umbria Jazz Winter Orvieto che va dal 1° gennaio 2022 al 2 gennaio 2022 sono stati riscontati nell'esercizio successivo.

Nella tabella a seguire viene riportato il dettaglio delle voci di ricavo.

Descrizione	Dettaglio	Importo	Italia	Altri Paesi UE	Resto d'Europa	Resto del Mondo
<i>ricavi delle vendite e delle prestazioni</i>						
	Corrispettivi spettacoli	398.260	398.260	-	-	-
	Corrispettivi prevendite	44.300	44.300	-	-	-
	Ricavi spettacoli prodotti	30.000	30.000	-	-	-
	Totale	472.560	472.560	-	-	-

I contributi in conto esercizio, rilevati per competenza nell'esercizio in cui è sorto con certezza il diritto alla percezione, sono indicati nell'apposita voce A5 in quanto integrativi dei ricavi della gestione caratteristica e/o a riduzione dei costi ed oneri della gestione caratteristica. In relazione ai contributi pubblici rimane centrale il ruolo del Ministero della Cultura, garantendo un concreto sostegno alla Fondazione.

	Esercizio al 31/12/2020		Esercizio al 31/12/2021	
	Parziali	Totali	Parziali	Totali
A5) Altri ricavi e proventi				
Contributi in conto esercizio		1.999.801		2.842.864
Contributo MIC - FUS	1.265.278		1.323.206	
Presidenza Consiglio dei Ministri			130.000	
Contributo Regione Umbria	375.000		585.000	
Contributo Provincia di PG	12.523		2.750	
Contributo Comune di Perugia	70.000		85.000	
Contributo Comune di Orvieto	50.000		84.000	
Contributo da CCIAA Perugia	28.000			
Contributo da CCIAA Terni	8.000			
Contributo Fondazione Cassa di Risparmio di Perugia	115.000		100.000	
Contributo Fondazione Cassa di Risparmio di Orvieto	70.000		42.000	
Contributo Fondazione Cassa di Risparmio di Terni			200.000	

Contributi a fondo perduto (COVID 19)	6.000		168.109	
Contributo PSR Regione Umbria			70.917	
Contributi progetti diversi			51.882	
Ricavi Sponsor e co-marketing		195.013		172.058
Ricavi e proventi diversi		107.725		26.553
Rivalsa spese			621	
Proventi per royalties, brevetti, marchi	10.000			
Rivalsa costi promozione				
Sopravvenienze attive imponibili	78.204		22.480	
Sopravvenienze attive non imponibili	9.789			
Altri	4.585		3.405	
Arrotondamenti attivi diversi	5.147		47	
Totale		2.302.539		3.041.475

Costi della produzione

I costi ed oneri sono imputati per competenza e secondo natura, al netto dei resi, abbuoni, sconti e premi, nel rispetto del principio di correlazione con i ricavi, ed iscritti nelle rispettive voci secondo quanto previsto dal principio contabile OIC 12. Per quanto riguarda gli acquisti di beni, i relativi costi sono iscritti quando si è verificato il passaggio sostanziale e non formale del titolo di proprietà assumendo quale parametro di riferimento, per il passaggio sostanziale, il trasferimento dei rischi e benefici. Nel caso di acquisto di servizi, i relativi costi sono iscritti quando il servizio è stato ricevuto, ovvero quando la prestazione si è conclusa, mentre, in presenza di prestazioni di servizi continuativi, i relativi costi sono iscritti per la quota maturata.

Nel totale dei costi è compresa anche la parte relativa all'edizione di Umbria Jazz Winter Orvieto che va dal 29 dicembre 2021 al 31 dicembre 2021. I costi relativi all'edizione di Umbria Jazz Winter Orvieto che va dal 1° gennaio 2022 al 2 gennaio 2022 sono stati riscontati nell'esercizio successivo.

Proventi e oneri finanziari

Gli oneri finanziari netti sono iscritti per competenza in relazione alla quota maturata nell'esercizio e ammontano ad euro 23.533, al 31/12/2020 ammontavano ad euro 22.612.

Importo e natura dei singoli elementi di ricavo/costo di entità o incidenza eccezionali

Nel corso del presente esercizio non sono stati rilevati ricavi o altri componenti positivi derivanti da eventi di entità o incidenza eccezionali.

Nel corso del presente esercizio non sono stati rilevati costi derivanti da eventi di entità o incidenza eccezionali.

Imposte sul reddito d'esercizio, correnti, differite e anticipate

La Fondazione ha provveduto allo stanziamento delle imposte dell'esercizio sulla base dell'applicazione delle norme tributarie vigenti. Le imposte correnti si riferiscono alle imposte di competenza dell'esercizio così come risultanti dalle dichiarazioni fiscali. Le imposte differite e le imposte anticipate riguardano componenti di reddito positivi o negativi rispettivamente soggetti ad imposizione o a deduzione in esercizi diversi rispetto a quelli di contabilizzazione civilistica.

Imposte differite e anticipate

La presente voce ricomprende l'impatto della fiscalità differita sul presente bilancio. La stessa è da ricondursi alle differenze temporanee tra i valori attribuiti ad un'attività o passività secondo criteri civilistici ed i corrispondenti valori riconosciuti a tali elementi ai fini fiscali.

Di seguito si riportano, ove presenti, le informazioni richieste dall'art. 2427 n. 14 del codice civile, ovvero:

- la descrizione delle differenze temporanee che hanno comportato la rilevazione di imposte anticipate, specificando l'aliquota applicata e le variazioni rispetto all'esercizio precedente, gli importi accreditati o addebitati a conto economico oppure a patrimonio netto;

- l'ammontare delle imposte anticipate contabilizzato in bilancio attinenti alla svalutazione di crediti dell'esercizio o di esercizi precedenti e le motivazioni dell'iscrizione; l'ammontare non ancora contabilizzato e le motivazioni della mancata iscrizione.

Le imposte anticipate sono state calcolate utilizzando rispettivamente le seguenti aliquote:

IRES 24%

Nel rispetto del principio di prudenza, data l'entità dei crediti iscritti e la loro esigibilità, si è ritenuto opportuno effettuare un ulteriore accantonamento tassato di euro 150.000, oltre a quello ordinario deducibile fiscalmente pari ad euro 1.690. Su detto importo sono state conteggiate le imposte anticipate IRES pari ad euro 36.000.

Nell'esercizio 2021 si è provveduto a riassorbire imposte anticipate per euro 11.082 relative al parziale utilizzo del fondo svalutazione crediti tassato utilizzato per euro 46.174. Il fondo crediti per imposte anticipate al 31/12/2020 ammontava ad euro 14.400, al 31/12/2021 ammonta ad euro 39.318.

Nota integrativa, altre informazioni

Di seguito vengono riportate le altre informazioni richieste dal codice civile.

Oneri finanziari capitalizzati

Tutti gli interessi e gli altri oneri finanziari sono stati interamente spesi nell'esercizio. Ai fini dell'art. 2427, c. 1, n. 8 del codice civile si attesta quindi che non sussistono capitalizzazioni di oneri finanziari.

Dati sull'occupazione

Nel seguente prospetto è indicato il numero medio dei dipendenti, ripartito per categoria.

	Impiegati	Totale dipendenti
Numero medio	6	6

Il numero dei dipendenti risulta incrementato di 1 unità rispetto al 31/12/2020 in seguito all'inserimento di un impiegato nel settore amministrativo.

Compensi, anticipazioni e crediti concessi ad amministratori e sindaci e impegni assunti per loro conto

La Fondazione non ha deliberato compensi a favore dell'organo amministrativo. Inoltre la stessa non ha assunto impegni per conto di tale organo per effetto di garanzie di qualsiasi tipo prestate.

Sono stati corrisposti 8.369 euro di compensi in favore del Collegio dei Revisori.

Impegni, garanzie e passività potenziali non risultanti dallo stato patrimoniale

Non esistono impegni, garanzie o passività potenziali non risultanti dallo stato patrimoniale.

Informazioni sulle operazioni con parti correlate

Ai sensi dell'art. 2427 n. 22-bis c.c. si informa che nel corso dell'esercizio non sono state effettuate operazioni con parti correlate.

Informazioni sugli accordi non risultanti dallo stato patrimoniale

Nel corso dell'esercizio non è stato posto in essere alcun accordo non risultante dallo stato patrimoniale.

Informazioni sui fatti di rilievo avvenuti dopo la chiusura dell'esercizio

Con riferimento al punto 22-quater dell'art. 2427 del codice civile, per quanto riguarda la segnalazione dei principali fatti di rilievo intervenuti successivamente alla chiusura dell'esercizio che hanno inciso in maniera rilevante sull'andamento patrimoniale, finanziario ed economico, si specifica che non ci sono fatti di rilievo da segnalare.

Imprese che redigono il bilancio consolidato dell'insieme più piccolo di imprese di cui si fa parte in quanto impresa controllata

Non esiste la fattispecie di cui all'art. 2427 n. 22-sexies del codice civile.

Informazioni relative agli strumenti finanziari derivati ex art. 2427-bis del Codice Civile

Si attesta che non è stato sottoscritto alcun strumento finanziario derivato.

Informazioni ex art. 1, comma 125, della legge 4 agosto 2017 n. 124

In relazione al disposto di cui all'art. 1, comma 125-bis, della legge 124/2017, in merito all'obbligo di dare evidenza in nota integrativa delle somme di denaro eventualmente ricevute nell'esercizio a titolo di sovvenzioni, sussidi, vantaggi, contributi o aiuti, in denaro o in natura, non aventi carattere generale e privi di natura corrispettiva, retributiva o risarcitoria di qualunque genere, dalle pubbliche amministrazioni e dai soggetti di cui al comma 125-bis del medesimo articolo, la Fondazione attesta che sono stati ricevuti contributi pubblici come riportati nella tabella seguente.

Legge 04/08/2017 n. 124 - sovvenzioni, contributi e vantaggi economici ricevuti dalla Pubblica Amministrazione - esercizio 2021		
PROVENIENZA	DESCRIZIONE	CONTRIBUTO EROGATO
PRESIDENZA DEL CONSIGLIO DEI MINISTRI	BANDO EDUCARE EROG.I TRANCHE CUP H99C20000330008	€ 52.000,00
MINISTERO DELLA CULTURA	ANTICIPO CONTRIBUTO ANNO 2021 L.238-2012 E S.M.	€ 800.000,00
MINISTERO DELLA CULTURA	SALDO CONTRIBUTO ANNO 2021 L.238-2012 E S.M.	€ 200.000,00

MINISTERO DELLA CULTURA	ANTICIPO CONTRIBUTO FUS FESTIVAL ANNO 2021 ART.24 COMMA 4	€ 171.546,05
MINISTERO DELLA CULTURA	SALDO CONTRIBUTO FUS FESTIVAL ANNO 2020 ART.24 COMMA 4	€ 73.896,76
MINISTERO DELLA CULTURA	CONTRIBUTO 2021 FESTIVAL CORI BANDE MUSICALI-MUSICA JAZZ	€ 57.000,00
MINISTERO DELLA CULTURA	CONTRIBUTO PER SPESE SERVIZIO DI VIGILANZA ANTINCENDIO	€ 2.289,40
MINISTERO DELLE FINANZE - 5 X 1000 -	EROGAZIONE QUOTE 5 X 1000 ANNO 2020 2019	€ 1.797,40
MINISTERO DELLE FINANZE	AGENZIA DELLE ENTRATE PAG.URGENZA COVID 19 CONTRIBUTO ART.1 DL N.41 DEL 2021	€ 60.382,00
MINISTERO DELLE FINANZE	AGENZIA DELLE ENTRATE PAG.URGENZA COVID 19 CONTRIBUTO ART.1 DL N.73 DEL 2021	€ 60.382,00
MINISTERO DELLE FINANZE	AGENZIA DELLE ENTRATE- CREDITO SANIFICAZIONE 34/2020 ART.125	€ 1.010,00
MINISTERO DELLE FINANZE	AGENZIA DELLE ENTRATE - CREDITO SANIFICAZIONE E DPI ART.32 DL 73/2021 -	€ 8.659,00
MINISTERO DELLE FINANZE	AGENZIA DELLE ENTRATE - CREDITO TEATRI E SPETTACOLI DAL VIVO ART.36-BIS DL 41/2021 -	€ 35.712,00
REGIONE UMBRIA	CONTRIBUTO ANNUALE REGIONALE LR1 9/12/2008 N.21 PER ACCONTO EROGAZIONE CONTRIBUTO ANNO 2021 - MANDATO 10012933 00000012RV -	€ 200.000,00
REGIONE UMBRIA	CONTRIBUTO ANNUALE REGIONALE LR1 9/12/2008 N.21 PER SALDO EROGAZIONE CONTRIBUTO ANNO 2021 - MANDATO 18903 00000012RV	€ 200.000,00
REGIONE UMBRIA	CONTRIBUTO MANIFESTAZIONE UMBRIA JAZZ WEEKEND MANDATO M.0021978 0000001 LR12/2018	€ 180.000,00
REGIONE UMBRIA – ASSEMBLEA	CONCESSIONE DEL PATROCINIO DELL'ASSEMBLEA LEGISLATIVA DELLA REGIONE UMBRIA – CONCESSIONE DEL PATROCINIO ONEROSO MANIFESTAZIONE UMBRIA JAZZ I – MANDATO 0002305 0000001	€ 5.000,00
REGIONE UMBRIA	MANDATO 00002910000001 PF2-PA/10 DEL 30/12/.2020 GIC 846446162F ANTEPRIMA CAMP.AUT.INV.2020	€ 15.000,00
REGIONE UMBRIA	MANDATO 00003320000001 PF 2.17 N.2-PA/11 DEL 30/12/2020 CIG 849930585C ACQUIS.SERV.	€ 15.000,00
AGENZIA PER LE EROGAZIONI IN AGRICOLTURA PER REGIONE UMBRIA	PAGAM. 2021050288000070PG000000558 SALDO RIF.RURALE RIFORMA	€ 109.299,60

PROVINCIA DI PERUGIA	MANDATO 00068770000001 PROGETTO GIOVANI PER L'AMBIENTE INIZIATIVA UPI SALDO	€ 2.750,01
COMUNE DI PERUGIA	QUOTA ASSOCIATIVA 2021 - MANDATO 0015765 00000001-	€ 85.000,00
COMUNE DI ORVIETO	CONTRIBUTO CIG Z382EBFAFE	€ 50.000,00
COMUNE DI ORVIETO	CONFERIMENTO QUOTA ANNO 2021	€ 50.000,00
ISTITUTO COMPRENSIVO PERUGIA 7	PROGETTO SCUOLA ATTIVA LA CULTURA J X G NOTA DI RIMBORSO N.2	€ 24.166,23
CAMERA DI COMMERCIO INDUSTRIA E ARTIGIANATO E AGRICOLTURA DELL'UMBRIA	CONTRIBUTO PER MANIFESTAZIONE JAZZ IN AUGUST 2020	€ 28.000,00
FERROVIE DELLO STATO PER TRENITALIA SPA	INCASSO FATTURA 2 E 3 -COMP.FATTURA	€ 7.800,00
	TOTALE 2021	€ 2.496.690,45

Proposta di destinazione degli utili o di copertura delle perdite

Alla luce di quanto sopra esposto, l'organo amministrativo Vi propone di accantonare il risultato di esercizio 2021 pari ad euro 20.461 a riserva straordinaria.

Nota integrativa, parte finale

Signori Soci, Vi confermiamo che il presente bilancio, composto da stato patrimoniale, conto economico e nota integrativa rappresenta in modo veritiero e corretto la situazione patrimoniale e finanziaria della Fondazione, nonché il risultato economico dell'esercizio e corrisponde alle scritture contabili. Vi invitiamo pertanto ad approvare il progetto di bilancio al 31/12/2021 unitamente con la proposta di destinazione del risultato d'esercizio, così come predisposto dall'organo amministrativo.

Il Bilancio è vero e reale e corrisponde alle scritture contabili

Perugia, 13/05/2022

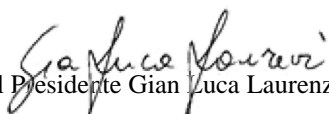
Il Presidente Gian Luca Laurenzi